自起至十一月一日止減價一月 如蒙惠往來函購以信封上郵局戳記為憑在減價期內照定價九五折 惠顧之意也雅答以

營業時間 晨六點四十分起到午后十鐘止

重慶商務日報

中華郵政局特准掛號立券按照總包特別優益審查之報紙

今日出版三張半

出版號第六千〇〇二號

（承印處渝鑫印書館）

社址重慶市商會內　電報掛號〇五二三

聚興誠銀行緊要啓事

啓者昨見商務日報載寶慶錢莊股東清理委員會登有啓事一則內稱敝莊從前代理江安承辦收交經手人礙於江安之請求特為代發不合法定日期之莊票交與江安執事人現江安乏款交付眾團止兌敝莊不能負責云云末尾并列有民字七〇二號計數一萬二千元十半本票一張按七〇二號本票付出江安背書并經李司令官根固蓋章担保持向敝行貼現敝行現為該票之持有人對於該會啓事應極端否認蓋莊票即屬票據法上之本票而七〇二號之莊票內并明註有本票二字按之票據法即無期間遠近之限制至稱江安乏款止兌一節尤與票據法抵觸良因該法第十章曾明載票據債務人不得以自己與持票人之前手間所存抗辯之事由對抗持票人故姑無問江安有無止兌之事該寶慶官應照票據法第一百一十八條負承兌之責除到期仍向寶慶追收外倘再抗賴不允即依法起訴以資解決特登報週知此啓

重慶美豐銀行遺失銅牌啓事

啓者敝行對外所發銅牌第八九十十二三十九四十五一百二十七等號共計七枚現已查得遺失無着特此登報聲明無論何人拾得概作無效尚希各界查照是荷

四川商業銀行設立萬縣分行啓事

本銀行以扶助國內商業為使命而營業計劃之步驟先就省內商業重鎮設立分支行而後及於全國萬縣商業繁盛居省內第二位舉凡金融之調濟工商之扶助無一不為需要之方股爰於十月一日成立萬縣分行以符致力社會之本旨此後關於萬縣匯款無論數目零整皆可接受辦理收費極廉此啓

重慶總行新街口電報掛號〇九三四

萬縣分行二馬路電報掛號一五五七

作事須當不畏難
儲蓄尤貴有恆心
按月存入零星數
幾年之後成萬千

川鹽銀行儲蓄部啟

重慶川鹽銀行啓事

啓者本市江安轉號經理人黃光耀於本年八月間以己置鳳凰台十八號洋房全向李家沱寶和觀田業一股之兩項紅契特向本行抵借生洋二萬四千元正當經按照手續書立抵押契約中註明倘到期無銀任憑本行將上兩項產業拍賣取償等語除已將經過情形存案保護外特登報聲明希勿再在該兩項產業上談定任何權利以免徒受損害是為至要此啓

經濟禮品

川康殖業銀行儲蓄部發行精美禮券

吾人遇有親友之慶弔不是常常皆感覺到選購禮品之困難嗎因為選購不當其結果贈者徒耗金錢受者毫不適用此種浪費禮之風氣豈不是極不經濟的嗎本行有見於此爰本為社會服務的宗旨印製精美禮券喜素二種即日在打銅街本行發行券面金額分二圓四圓六圓八圓十圓九種外備空白禮券臨時填寫較鉅數目且自填發日起滿一個月後即照週息四釐計息如移作存款另加一釐慶弔咸宜數日不拘以此餽贈親友必能獲得受者的十分滿意稱為一經濟禮品一誰曰不宜

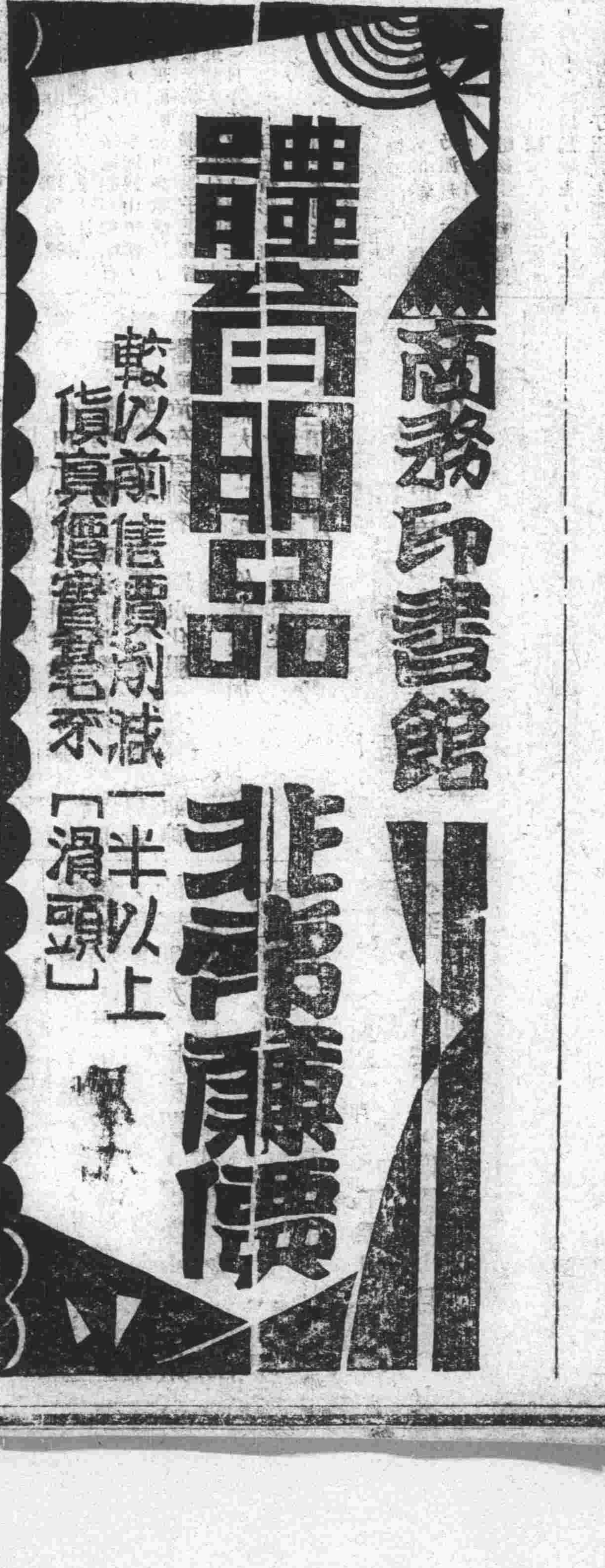

雜誌二種，徵求預定：

（一）中行月刊（現出至七卷二期）
上海中國銀行總管理處出版
◉本期要目◉
美國金融風潮之原因及其在世界經濟會議之主張
中物各價散上銅察營口之現勢
外國在華投資與商品輸入之影響及其影響
預定全年　三元四角　半年一元八角

（二）四川月報（現出至三卷二期）
重慶中國銀行出版
◉本期要目◉
四川之紙業
預定全年　一元二角　半年不訂

中國銀行調換新印股票通告

中國銀行股東公鑒：本行遵照國民政府頒佈公司法重印股票，現經印妥。定於二十二年十月二日起，開始掉換。住居上海股東請至本行總管理處股務課；其住居外埠股東，請至本行分支行辦事處將所有股票及息摺分別向各該處接洽，照過戶手續調換新股票為盼！特此通告。

新書出版

四川金融風潮史略

中國上等印書紙精印
每冊實售大洋五角
（外埠另加掛號費八分）

重慶中國銀行啓

重慶證券交易所股份有限公司通告

逕啓者本所一二兩期整理川東金融公債本所前已陸續開拍現期與陳中業仍分現期近期照常交易外業於五月二日實行續拍國民革命軍廿一軍軍需各種公債庫券每日前後兩市各拍一次俾便買賣而資流通如有買入賣出數量過鉅者并可先行來所登記一俟雙方湊有相當成數即行由所通知議價成交特此通告希各界注意是荷此啓

計開每日開拍各種債券如後

整理川東金融公債。　一期二期鹽稅庫券。

整理川東金融公債　二期三期整理軍需金融庫券。　二債券。

印花菸酒庫券。

▲各界注意▼

各界要刻水晶橡皮牙石角木圖章。印刷名片。肯去找大樑子左營街口華東。出品迅速。工精價廉。經售北京八寶印色多種。

愛國同力電池廠緊要啓事

啓者敝廠所造愛國抗日牌電池曾在政府註册特許免稅茲爲營業便利起見特委託仁聲隆榮光榮同力號三家經理推銷貨既認眞價歸一律凡遠近客商賜顧請向該三家經理接洽是荷此啓

國內要聞

平整會決議 任馮玉祥爲水利督辦

▲韓宋倡議黃何已同意
▲吉鴻昌密赴泰安晤馮

（北平二十一日）徐（永昌）韓（復榘）于（學忠）宋（哲元）四主席來平後，對整個華北問題，確有切實協商，其中最要者，爲安置馮玉祥，及應付日本兩點，第二項，因日方懾於蘇俄勢力，對恢復和議，已具誠心，黃全權處理，第一項韓宋主張最力，聞已知向何應欽黃郛，商請中央，任馮爲黃清水利督辦，以後馮之供給，卽不由山東撥出，其衞隊，除留少數外，大部歸還二十九軍建制，黃何已同意，韓定于今晚返省，方振武仍無落下，

（北平二十二日電）外傳，吉鴻昌馬（二十一）晨秘密赴泰安晤馮

甯夏省府委員全體辭職 反對孫殿英部屯墾該省

本報南京（二十三日）下午六時電，甯夏省政府委員羅震等八人，頃電中央辭職，略謂（銜略）鈞鑒，委員等，厚承中央明令，備位甯夏，甯省連年災禍，民力凋敝，今歲水災尤極慘重，政府撫綏日不暇給，近聞孫殿英軍長屯墾甯夏，徵發支應，行將及境，風聲所播，全省皆驚，平羅一帶，商民轉徙逃亡，各縣紛紛請示，查孫軍長西來，既奉中央明令，而軍食之應否供應，中央既無指示，地方又極困窮，若孫軍長征發罔應，勢成衝突，若甯省備辦供支，又力已殫竭，處此萬難之境，竟乏兩全之術，特合詞懇請，准予辭去本兼各職，并懇從速派員接充云云，

首都長江號輪渡完成 廿二日舉行通車典禮 香港選手楊秀瓊剪綫

南京二十二日電，籌備已完之長江號輪渡，於今日上午九時舉行通車典禮，到場人員，汪兆銘，司法院長居正，中央黨部代表落楚傖，交通部長朱家驊，暨各部院會長官，以及中外男女來賓，七百餘人，九時在橋頭舉行典禮，由顧孟餘主席，并致詞，略謂，長江係東西交通樞紐，惟因南北阻梗，諸多不便，自此次輪渡完成，南北之阻隔已去，次由汪院長致詞，謂長江各建築鐵輪，須三千萬元，今建築輪渡僅需三百萬元，爲經濟希望各項事業，均能爲此辦理，繼此次全運會須女子游泳錦標之香港選手楊秀瓊，剪綫於樂聲幽揚聲中，載上男子車三輛，即鼓輪向浦口開駛，由橋墩向上，行動非常靈動，

宋子文到滬

上海二十一日電，宋子文乘海關流星巡艦，二十一日晨十時許到滬，登岸後，即返私第休息，宋此來，專爲籌備糧食統治委員會，成立事宜，

黃紹雄抵平 俟趙丕廉到即相偕赴蒙

本報北平（二十三日）下午六時電，黃紹雄偕隨員等一行十餘人，漾由京抵平，據談內蒙各王公紛紛來電歡迎，俟趙（丕廉）到後，即相偕前往，

濟南二十二日電，二十日晨七時半黃紹雄，李松風，等由京過濟，赴平轉赴內蒙宣撫，李談內蒙要求自治只要在範圍內，中央一切均好設辦法加以勸導，決不致有他問題，到平後略事勾留卽取道察省入蒙，趙丕廉二十二日起程，到平後即同時出發

日方已送還 密雲保安隊槍械 灤榆薊密行政署尚未成立

（北平二十二日電）灤榆薊密行政專員公署，須待殷匪肅清後始克成立，陶尚明向黃郛懇辭乃職，殷汝耕定期返京，是否允就，尚未探悉，

（又電）駐密雲之保安隊槍械，前於方吉竄擾平北時，被日方繳去，當經平軍分會，派員赴寧雲，與日軍佐支隊長交涉，當允如數發還，已將所繳槍械，送至縣府點收矣，

保安隊與匪之激戰

（又電）戰區保安隊出發灤東後卽向匪區猛力推進，第一大隊總隊長寶希哲二十一日晨四時進，至深河堡與匪相遇，當卽開始激戰，保安隊奮勇痛剿，相持約二小時，匪勢不支，紛紛逃竄，斃匪二十餘人，被虜者甚衆，匪當分兩路往東逃竄，一路擬逃盧龍，一路擬逃界嶺口，現駐有日軍恐難通過，咸文平，胡玉田，劉玉田等匪部，刻均盤踞深河堡樵夫山，紫金山一帶，撫甯僅駐匪部二百餘人異常恐慌，現我保安隊，既已進至灤東，不難一鼓蕩平，外傳冀省府對士匪將收編一部之說，完全不確，

撫甯城旦夕可克復

（又電）撫甯於二十一日晚經我保安隊光復，撫甯已無匪蹤，匪向東逃，撫甯於上月二十七日失去，民間痛苦，不堪言狀，

（天津二十二日電）唐山電，撫寧紫金山二十一日晚戰事至烈時，匪軍會全數出城，以致一時傳已經收復，二十二日拂曉，匪因受重圍，又越城，刻我軍仍重重包圍，撫城旦夕可下，省府將調保安隊增援，

北甯路局長 另委殷同繼任

北平二十一日電，現任北甯路局長佳宗哲，原爲隴海路局長，事務殷繁，勢難兼顧，乃傳調回隴海路原職，所遺北甯路局長任務，由殷同繼任，已於今日上午，由部令正式發表，

金樹仁緩離贛 據談新疆關係國防極嚴重

南昌二十二日電，金樹仁暫不離此，對新疆事變，除向蔣報告實情，并具呈應付意見外，今午對記者談，新疆地大土肥，人口稀少，北連蘇俄，西南接近印度，如新事嚴重，英俄兩國，難免不乘機侵略，亟須早息內爭，始不致妨害大局云云，

岡村日內到平 聞負交涉華北軍事全責

北平二十二日電，據日使館傳出消息，聞岡村已離長春，日內卽可到平，岡村來平，係負有交涉華北軍事一切問題全責云，

土肥原任新職 瀋陽特務機關長

十七日東京訊，步兵第九旅團長土肥原賢二少將，現已被任有關東軍司令部瀋陽特務機關長，

平滬直接通車

上海二十二日電，平滬直接通車，剋因首都輪渡，已修築完成，自二十二日起，每日平滬，對開一次，

★★★

贛省大舉剿匪 新頒收容投誠匪兵方略 糧食會楊永泰代表出席

本報南昌（廿三日）下午五時電，蔣頃電勦赤各總司令云，此次大舉剿匪，期在早日徹底解決，如有匪兵投誠，務須儘量容納，除朱毛彭孔等巨匪，罪大惡極，法所不赦外其餘匪兵及匪中中下頭目，務須予以投誠機會，并可常用飛機飛赴匪區散發佈告傳單，勸匪兵投誠，以期早日肅清，

新頒匪兵投誠方法

（南昌二十二日電）大軍圍剿中，匪已勢窮，蔣委員長爲早日解除贛民痛苦起見，凡匪部官兵投誠者，不究既往，且予保障優待，現已印發匪告軍官士兵書，指示逃生之出路，大意如下，㈠匪首逼迫你們來進攻我們國軍時，只要假裝急進，迅速舉着槍砲，到我們陣前投誠，㈡匪首要你們退走時，你們便裝病落伍，躲到深谷裏，等候我們國軍追到時，趕快起來投誠，㈢你們落伍時，恐怕匪首要回轉尋找你們，所以你們一等到在匪軍後退，卽在你們落伍的地方放槍，使匪首恐怖，不敢回轉來尋找，你們才好平安地投誠云，

顧蔣兩氏同就新職

（南昌二十二日電）北路總司令顧祝同，漾日（二十三）在省就職，北路前敵總指揮蔣鼎文，亦同時同一禮堂就職，蔣委員長準備親臨訓示，並通告行營及各軍事機關，凡校官以上，均須參加，

南昌二十三日電，蔣委員長，以已舉行大圍剿，軍事較前繁外，爲提高辦事力計決改南昌行營原有四廳爲兩廳，第一廳治軍事廳長賀國光原有之第三廳改爲訓練處施行軍隊訓練事宜，處長已委定爲劉聽源，

南昌二十二日電，糧食會議，今晨十時，在省黨部大禮堂開幕，蔣委員長因事未到，由楊永泰代表主席，討論各種提案，

班禪談內蒙自治眞相 閻錫山派石華嚴謁班禪 班禪望中央大員早赴蒙

綏遠通訊，綏遠墾務總辦石華嚴，日前奉閻錫山電派，偕同班禪駐綏辦公處處長丁汪奪吉乘汽車至四子王旗晉謁班禪，現石等已於昨（十三）日下午返綏，據談此行經過與內蒙自治情形，概略如次，石氏談云，「此次閻主任（錫山）傅主席（作義）因班禪大師年來宣化西陲，寢席未遑，近聞大師由錫盟返駕四子王府，乃派余（石自稱）前往問安，本月九日晨八時，偕班禪駐綏辦公處處長丁汪奪吉由綏乘汽車出發，經武川縣城烏蘭花，下午五時到達四子王府，距班已於是日上午十一時移錫夏拉讀羅廟講經宣化，該廟距王府西北九十餘里，余等卽繼續前往，行至格千廟，天色已晚，遂住宿焉，此處距夏拉讀羅廟尙有二十餘里，余等承該廟管事喇嘛孟爾巴殷勤招待，次晨七時再起程十時到達夏拉讀羅廟，下午二時晉謁班禪致候，班之鬓髮，（未完）

點驗涿州炮兵 鄒作華

北平二十二日電，華北軍第二路點驗委員鄒作華，二十一日晨七時二十分率隨員二十餘人，由平漢專車出發，先到涿州，檢察該處炮兵後，再乘平漢綫車南下，

張學良在丹麥小住

十五日北平訊，張學良近有電到平，報告剋滯丹麥京城，參觀丹麥工商業，擬在丹小住兩週，再轉赴俄國，對俄國現狀，將悉心調查，在俄勾留時間甚久，

請撥棉麥借欵 要求數目達四萬萬元

南京二十二日電，行政院以各方請求支配美棉麥借款文件，前後不下百餘件，要求數目，已超出四萬萬元，惟此項借款，應由經濟委員會支配，昨特通令全國各機關，事後如有關於美棉麥借款事件之文件，一律向經委會呈遞，行政院概不負責云，

林森乘艦回閩 約二三週卽返京

南京二十二日電，國府主席林森，馬（二十一）日下午六時半，由京乘京綏軍艦赴閩，林事先手諭海軍部派艦備用，京綏艦於下午四時抵京，卽升火待發，六時，海次李世甲，親至林森官邸迎迓，旋卽乘車到下關海軍碼頭，江干一帶，軍警戒備，林主席登艦時，軍警致敬，又電，國民政府林主席，於二十一日下午六時半，由京乘艦赴閩掃墓，二三星期後，卽將返京，

中法越南商約 行將簽字

上海二十二日電，唐有壬談，中越商約，經法使來京，迭次商洽，一切均已商決，短期內卽可簽字，征收洋米稅，爲全國一致之主張，如何進行，當從長計議，前新主席與蘇俄所訂之商約，外羅此去，謀設法解除，劉崇傑，張歆海，張乃燕三使，準下月寒日一同出國履新，

方振武不知下落 吉在津候補助款到卽出洋 方吉離軍後

天津訊自方吉表示離開軍隊後，方曾派代表向平當局研究條件，最後決定，㈠方吉必須離開軍隊，㈡保護方吉性命安全，㈢補助方吉出洋旅費三項條件決定後，平公益會總幹事劉硯泉，及其他善團張英配陸達夫蔡粹夫等，於本月九日，卽分乘汽車往晤方吉，代向解釋三條件並促和平下台，方見大勢已去，卽接收所商條件，並親筆書函三封，致黃何兩委員長，及萬軍長，函內大意，以致兵戎相見，內容滋深，國難日亟，函乃政見不合，茲以平各善團代表聯翩來息事，甯人之請，故自卽日下令停止攻擊，劉等持原函當夜返平，十四日下午不時晤何代表甘司稍，謂平方決担保方吉之安全，十五日夜九時，劉等再赴前方晤方吉，傳達平方意旨，同時方吉復接到日軍之恫嚇，特十六日下午三時，離開防地，方吉當毅然於十六日晨四出乘汽車隨善團代表等，走行七八里，至孫何橋地點，迎面與駐□現某軍一團，阻其去路，並問方吉在車否，今晚前委員長在自來公司，請其晤會，劉答方吉汽車在後，倘未到，該軍卽撤退，一部開往後邊查視，一部仍監視該車，泊駐自來水公司門前，嚴厲檢查，方見事不妙，遂以小便爲名逃走，吉仍在車內，因與吉均不相識，檢驗，卽放行，過孫河橋十餘里，汽車又生阻障，復捨車就此，十七日晨始安抵北平，當晚搭北寧車來津住某稅界私人宅，惟方下落同未判明，吉在津表示，俟補助款撥到，卽出洋云，（十日）

全國馳名喉症良藥 六神丸到了

六神丸特效如下，治時邪，瘋毒爛喉，丹痧喉，風喉，癰雙單乳蛾諸症，茶湯不能進者，每用十丸開水化開徐徐嚥下無不止效，重者再進一服，並治疔瘡對口癰疽發背腸癰，疽乳癰乳岩一切無名腫毒，兼治小兒急慢驚風危在頃刻者，開水化服十丸其效如神。

每盒大洋二元，外埠郵寄加一

到貨不多，購者從速

上海雷允上誦芬堂發行

重慶經理永興隆 小十字馬路 電話一二三三

關廟街永興隆支店 電話號二三二

本市代售 木牌坊禮品商店 電話號六二六

木牌坊新川斜對門 禮品商店批發 電話是六二六

南洋新嘉坡陳嘉庚公司 新出兒童玩物

橡皮兔，馬，虎，豹，狗，豬，雞，象，獅，鹿，駱駝，人騎鹿，人騎馬，花色種類繁多不克全登，凡愛兒女的好朋友，快來買，包你少爺小姐歡喜玩耍活潑身體減少病痛

各州縣販運水客注意，如一次現金購買十打，另有優待利益，

婦女界注意，月經來了需用月經帶，快到禮品商店買，保證橡皮月經帶束在胯下特別舒服，行動自由，

家有小孩務請注意

廣告欺人，天誅地滅

你的小孩昨夜吃了鷓鴣菜。今天見了會令你歡喜無限

你的小孩今夜吃了鷓鴣菜。明天會令你感覺到鷓鴣菜之效力。如何偉大而神秘

你的小孩今夜吃了鷓鴣菜。後天會令你銘心刻骨。遠不忘鷓鴣菜。廣告欺人。天誅地滅。信不信由你用過你就知

廣州宏興大藥房發行

重慶總經理 披面大王 永興隆 地點小什字 電話二三三

代售處關廟街永興隆支店木牌坊禮品商店

勝家女校招生

勝家女校人人知　成績優美四處聞　至今開辦十餘載　學出技能未向隅

第六十三期 開學

時間：十一月一日

學科：絨花，刺繡，裁剪，縫級

校址：重慶[illegible]口勝家公司

經理地址聚光榮住新豊街新鼓樓
同力號住中大樑子街
戲院　天三映連
價　間　二樓女賓二千八　三樓男賓二千八　包廂特別四千八

大中銀行召集臨時股東大會啟事

敬啓者本行呈准財政部總行移設上海經董事會提議通過因有要事特開臨時股東大會茲訂於本年十月二十八日正午十二鐘在上海河南路五百零壹號本行開會屆時希各股東蒞會議決一切事項特此登報週知請即查照爲荷

大中銀行謹啟

巴峽機器洗染公司鑒

貴公司前交涉租佃蒼坪街鋪房現屆完工交房之期甚近請於三日內來人付款過期無效另佃別人特此登報通告

唐公館啓　十月二十二日

紹興輪船公司 寶源礦煤公司 遷移住址啓事

啓者敝兩公司於十月二十日遷移小什字下新街口川鹽銀行對面裕記稻香村內營業同用電話三三二號再敝紹興公司除在本公司營業售票外并請託日象街民生金屬工業社代蜀都輪船售票乘客賜顧兩處均可購票特此登報敬希各界查照爲荷

安定 謙泰 錢莊新增聯合存款部廣告

啓者敝莊在渝經營錢業承辦商業上一切匯兌存放并代辦理收交已達六載信用成績不敢自矜諒在各界洞鑒之中茲爲改進業務實行服務社會起見特仿申漢四行聯合辦法增設聯合存款部以兩莊之資本作爲担保爲安全之營運負無限之全責曾經呈准重慶市政府註册并蒙派員查驗資本無訛准予開業在案所訂各種存款利息極厚手續亦非常簡單且爲便利存戶計星期例假概不休息平常辦事時間亦特別延長已於八月二十日先就安定第一支部部謙泰第二支部開始營業恐未周知特此披露如蒙委托曷勝歡迎茲將各種存款簡略錄左

(一)便期存欵　年息五厘　憑摺收付　隨存隨取　並不麻煩
(二)往來存欵　年息五厘　使用支票　按日計算　零整隨開
(三)定期存欵　期間久暫　立具存單　利息均厚　到期照付
(四)比期存欵　半月爲期　調劑盈虛　照市認息　實在活潑
(五)零存整取　湊少成多　教養婚嫁　節省浪費　先事籌備
(六)整存零取　一次存入　限制用途　分期支用　很便民衆
(七)對本存欵　五年爲期　積錢容易　一本一利　此而爲最

以上各種存款備有詳細說明書如承函索自當寄奉倘荷駕詢問一切更所歡迎

安定錢莊　住狀元橋二號　電話一六〇
謙泰錢莊　住中陝西街十七號　電話五八二

信通和錢莊啓事

啓者敝莊經理王君汝舟於本月十六日因病謝世當經股東大會議決公推李鑫五君爲總理何紹伯左德範兩君爲協理盧仲良君爲經理兼營業主任繼續照常營業特此登報聲明尚希各界鑒察爲荷此啓

藥的能

專治　淋漓腫痛　急慢新老　五淋白濁　功能　利尿鎮痛　殺菌淨毒　除根不發

白濁專藥「藥的能」「特製藥的能」皮膚病藥「妙特靈」藥水藥膏

重慶新豐街華洋大藥房經理

蕭庶風醫生診例

科目　內科兼花柳科　時間　午後二時至五時　地址　九尺坎紅十字會辦事處內　診費　普通一元特別二元出診五元

餘處可代醫生及病人檢查血液痰液大便小便取費從廉

國際要聞

美俄復交日本益陷孤立

羅斯福電請蘇俄派代表赴美 俄派李維諾夫與美進行談判 日外交集中全力對俄

莫斯科二十一日電美俄兩國，對全世界，尤其遠東和平，現正談判，及一切問題，此間外人方面盛傳認爲美俄復交結果，將使日本愈形孤立，而中國將來外交趨向，也必成爲有趣問題

北平華盛頓二十一日電，美總統羅斯福，今日電請蘇俄代表來美，于此可見美承認蘇俄將成事實，蘇俄中央執行委員會主席，加列甯派李維諾夫，謁羅斯福，進行談判，

莫斯科二十一日電，當中東路爭執最烈之時，美對俄突以精神上之幫助，蘇俄極表歡忭，一般輿論，以爲日本野心之擴大，乃爲使美俄關係愈速接近，

東京二十一日電，外務省發言稱，外傳日本不願美國承認蘇俄之說，實無根據，余不信美國此舉，對日前日俄新釀戰爭風雲，有任何關係云，

上海二十二日電，東京電，據廣田談，日本今後外交政策，在固內攘外，對美，德，法三國，暫用親善手腕，集中力量對俄，從事滿洲國之健全建築，稱雄東亞，次達歐西云，

美準備方法打開歐洲局面

將建議重行考慮凡爾賽和約 許德平等要求維持英國立場

十八日華盛頓電、美民主黨要人賀斯上校，今日翩然蒞止國務院，與國務卿赫爾等國務卿費理伯等晤談甚久，已引起外間紛紛揣測，賀斯在民主黨雖占重要地位，但向來不好多言，其突然赴國務院談話內容，渠與赫爾等均緘默不言，惟此次，晉京決非漫無目的可知，以故外間盛傳賀斯係奉召來京討論德國退出軍縮會與國聯所引起之政治局勢者，並從他方面探息，賀斯深諳德國情形，在一月前即知各大國苟不能同意於裁減軍縮方案，而僅作不再增添之諾言，則德國將不再參預軍縮會議，故若輩多料今日之談話，定與美國能否建議重行考慮凡爾賽和約內條文及其加諸德國之義務問題有關，據稱，此項手續倘循由尋徑外交常途，因美國未簽和約，極感困難，故信賀斯或能用其奇妙方法，將美政府意旨，傳達歐洲外交家，蓋美國倘有此舉，當未必出之以提議，僅將表示美國同情於舊協約國中之建議重行考慮和約者而已，據聞美國贊同英國立場，主張最後予德人以軍備平等，但非經德國予以某種保證後，不願實行平等，惟此時能否在凡爾賽和約內作他種讓步，以換取德國之暫待若干時而後實行軍備平等，則聞美政府業已加以研究，賀斯平日深得德國要人數人在九月間即已告知賀氏，倘他國不肯裁減自己軍備，則軍縮會議將告失敗，而德國將覺應可不再尊重凡爾賽和約所加之軍備限制矣，目下美政府深恐德國之實行此語，故有田而轉圜之意云，

美農民怠工風潮仍烈

美國聖保羅城二十日電，美國北部五州，二百萬農民代表，舉行農民協會，決定在二十一日，舉行罷耕，一般人相信，二十四州農民必爲所惑，但全國農民罷耕案，上月二十二日，已由全國農民，一致通過，要求總統宣佈權利實行通貨膨脹政策，華盛頓二十一日電，辦理農村事務當局，已趕快設法，消滅農業總罷耕風潮，

德希特勒演說痛斥戰勝國家

列國以壓迫爲能事 和平繫於誠摯合作

十四日柏林訊，德總理希特勒今夜在此播音演說，由德國電臺播送全國，謂法德兩國果能從其共同生活中排除強暴，則將爲全體人類之極大事業云，

遵守和約納劍於鞘

希氏追述一九一八年休戰以來之事件，謂當時德國信任威爾遜總統十四條大綱，故納劍於鞘，如世界在休戰後之年月中，以公允方式伸其手與殘破之國家提攜，則人類定可省去無數苦辛，德國曾竭其力以療治其敵國之瘡痍，當德國遵守和約銷毀武器，以期便利世界軍縮時，各國人民皆以爲此乃常識勝利之起點，

戰勝國家氣燄逼人

德國有權希望世界他處履行其諾言，但不幸他國政治領袖皆具有戰勝國氣燄之人物，殊不知世界之恢復，繫於各國誠意之合作，與戰爭心理之消滅，而非被蹂躪國之奴隸工作所能保障者也，各交戰國皆自信未犯廿爲戎首之罪，夫既有此信心，則尤不應發生永久之讎意，而故意保留慘禍之紀念，

對法不作戰爭幻想

德國人民雖要求和約所許之權利但除法德間所有之爭點外，德國並無土地上之爭執，當薩爾區域交還德國之時，凡事理明白者決不作法德可起戰爭之幻想，德國青年不作反對法國之示威行動，僅注重於爲遏制共產主義所必要之政治運動耳，如世界中國各自爲謀，築不可毀滅之砲壘，造龐大之飛機重砲與坦克車，則不能指徒手排除而行之國社黨爲世界之大害也，

不甘屈居低等地位

他國皆有自衛權，而德國獨無之，此直視德國人民爲低等階級之行爲耳，目前德國執政之人物，與一九一八年十一月之受賄叛國者，絕不相類，吾人不負戰爭之責，亦不負戰爭中所發生事件之責，但負凡有榮譽心者必須爲其愛國人民有所作爲之責耳云云，

對德誣蔑變本加厲

柏林十四日訊，希特勒於演說中稱，各國對於德國加以種種誣罔之詞，如倫敦方面對於「德國衆議院縱火案」，竟有舉行調查之滑稽劇」，又謂此非德國所能忍受者，「在現任內閣總理領導下之法國政府，謂無威脅或侮辱德國民族之意，吾人聞之深爲感動，且有後望，吾人對此於言，敬聞命矣」，

軍備均等他無所求

又謂德國并不要求重整軍備，所求者惟權利平等而已，因此國際上如承認若干國得設置某種軍械，則本乎平等之義，德國亦可設置之，等此若吝而不予則視德國爲二等國家，實非德國不接能受，德國加入國聯會與軍縮會議，原望德國民族有與其他民族享受平等權利之一日，此而不能辦到，是直持不忍受之侮辱加諸德國，希氏作此言時聲浪極高，繼謂裁減軍備，各國均有諾言，德國方面履行義務，已達極點，此時其他軍備強大之國，自應踐其諾言」，希氏又云，德國此種要求，對於其他國家并非有何威脅德國所要求者不在設置攻擊軍器而在設置一切國家均可保有而不爲未來軍縮禁止之防禦軍器

誠摯合作和平可期

希氏結論謂，「吾人係一誠實民族之代表，本身又爲愛惜名譽之人，以故某種建設，僅爲不顧名譽之人所能忍受者，吾人不能參加，國際間惟與愛惜名譽之人舉行談判，方爲有利，何取乎不可信賴之人，而與之共往來訂條約乎，世界各國對於此等政府之榮譽心，自當顧慮及之，惟在此種空氣之中，始能得到建設和平之方法，」

國會改選藉覘民意

現德國政府已解散衆院，重行選舉，以覘德國之民意，世界各國當知德國政府酷愛和平，願全名譽之心理，實能代表德國人民之同樣心理，」又謂此舉所以使人民表示其信仰，在歷史上將有重大價值，政府使人民投票，非僅使其贊成政府所採用之原則，并使其深信此種原則而與之合而爲一，暫爲平等名譽奮鬬希民結論云，「世界各國觀於此種表示必能深信德國政府與人民在平等及名譽之奮鬬中，實團結一致，德國政府與人民僅有一種希望，即援助世界，使慘痛之錯誤時代與可嘆惜之仇怨，得以中止，而世界文明最有關係之歐洲人民，亦皆言歸於好而已」希氏演說，係於晨間一時發出，（當地鐘點）并與譯成西班牙葡萄牙四國文字播送國外

法不贊成援用四強公約

輿論對德態度鎭靜莊重

十六日巴黎電，軍縮會議延會而不閉會，此乃依照法政府主張之政策，而切實拒絕與德作片面之談話，巴黎人民對此甚爲滿意，法政府不贊成利用四國公約，謂該約僅可在國聯構體內動作云，一般人士以爲德國既脫離國聯，則已自處於該約範圍之外，衆視希特勒之目的乃在破英打法之團結，而使法國入於睡態，輿論對於德國之引離日內瓦，殊形鎭靜莊重，惟交易所今日內外各證券跌風甚厲，法內閣定明晨集議，國會亦定午後重行開會，總理達拉第將蒞會陳述法國對德政策，

巴黎十七日電，外長彭古今晨抵此，即出席閣議，閣議於十時後開會，總統親自主席，聆彭古報告日內瓦之現局，并通過總理達拉第今日午後擬在國會所發關於德國行動之言論，茲有一事殊惹人注意，急進黨之伏倫台報，公然主張與德直接談判，謂如是可免牽涉法國舊日之協約國及小協約國，今唯法德諒解，始能挽回歐洲與世界經濟復興所必要之安全云

巴黎十六日電，法總理達拉第於週末休假之暇，尚數次與日內瓦通電話，與其同僚磋商，對於德國退出國聯及軍縮會議後局面上之政治法律諸觀察點，均有詳盡之討論，據今日政界方面所表示，法國此後之態度，約略如下，㈠法國願繼續進行軍縮會議之討論，且可對軍縮公約作預諾，㈡軍縮問題之討論祇可限於國聯組織範圍以內進行之，㈢現所提議之軍縮公約之實行，須俟德國簽字之後，㈣條約之完整，應以英國條約爲根據㈤德法兩國間之交互磋商不成問題，因法國須保持其協約國如波蘭及小協約諸國之利益也，㈥若欲於四強公約範圍之內與德國開談判，亦須俟德國重新加入國聯之後，此外政府機關小報巴黎人報稱，英法之友誼，實爲法國西政策之礎石，并希望兩國間能成立一真實之同盟云，

德退出國聯勞工局

秘書擬命特命保辭職 但德仍須受國聯拘束

日內瓦二十二日電，德退出國聯後，德國國聯秘書長特命保，已於今日向秘書長辭職，其辭呈與德國退出公文，同時送達，德政府退出國際勞工局已於今日宣佈，日內瓦二十二日電，國聯人員今日宣稱，德雖退出國聯，但仍須受國聯約束，因德爲凡爾賽條約簽字國之一，至日本之退出國聯，因國聯責備日對滿洲政策所致，而德之退出，乃借口於國聯未能滿足其慾望之故也，

重慶市銀樓同業 緊要啓事（創一金價 聯合收兌）

啓者敝樓等茲改善業務便利顧主起見茲特聯絡十餘同業創一赤金價傳互相流通收兌不惟各樓出品成色確實保證十足且製造金銀首飾益求精良花樣款式時圖翻新務期適合顧主需要對於赤金掛牌依據市面金與滬匯價格為標準并致吝生金來源與合作訂立價格公平決不使顧主受高價之虧凡登報各樓所有發兌赤金首飾不論顧主購自何家均可兌換者任隨惠顧下列各樓均能照牌互相收買決無推諉少價之弊總以便利顧主為原則 倘蒙各界賜顧曷勝 等不勝歡迎之至謹啓

本日同業議訂赤金

傳出一百十七元 收進一百十二元 正

慶和樓　恒孚樓　寶成樓　天寶成　利源樓　老同震　鼎孚樓　源豐樓　寶元樓　德義生　聚源樓　豐裕樓

同啓

新書出版

世界書局發行

社會變動論

鍾兆麟譯　一册二元九角五分

本書原著者為美國P. Sorokin、書中對於社會現象、作了一個縱面的和橫面綜合觀察、在社會科學書中、這本書要算別開生面的、在社會學中、也要算是大著之一、

心理學概論

魏肇基編　一册八角

本書把心理學之意義、種類、現象等分別論述、頗為詳盡、尤其對於心理學之研究法、指示更為精確、讀之可以瞭解整個的心理學問題、并附插圖三十餘幅、於研究上益覺便利、

教育學

朱兆萃編　一册一元五角

本書以三民主義的教育宗旨為骨幹、對於教育的新思潮、無不收錄、凡國人所創設的教育主張、教育方法、均一一加以搜羅、融化在系統中、對於教育的理論、與以明確的解釋、以期於培養教育者的精神、可作高中師範之教本、

藝術概論

俞寄凡編　一册七角五分

本書編者本其研究藝術所有的經驗、依忠實的歸納、把古代的藝術、現代的藝術、原始人的藝術、文明人的藝術、本國的藝術、外國的藝術、用平等親愛的精神、依照理標本的方法、分門別類、寫成此書、內容由易及難、由簡及繁、讀之可以澈底了解藝術之本質、

小學校長

朱有瓛編　一册六角

本書材料完全根據教育法令而編、均採自國內各地著名小學實施的報告、全書將怎樣做小學校長、怎樣辦理小學、校舍怎樣設備、課程怎樣支配、經費怎樣措置、分章別節、敍述甚為詳盡、此書給辦小學者極大便利、文字力求簡略、取材側重實施、最合辦小學者的實際應用、

私塾指導

壽償藩編　一册五角

本書把私塾的設備、教學、訓育、衛生、行政及私塾的推廣事業諸端、作扼要的敍述、書中取材、都是編者歷年在浙江省任督學時指導私塾的具體方案、經過實驗、頗得成效、以本書供塾師平日的瀏覽和研究、可以得到一個切實的指導、并可供教育人員做參考、

（分24）

重慶振亞書局

商業場西二街口

大廉價大贈品

售價特廉贈品特優人人必可得

再有得獎十萬元希望

本局因存貨過多又鑒於時事之不景氣與其另覓堆棧停滯資金不如減價售脫藉資流轉卽犧牲成本在所不計以前本局廉價多為污漬書物此次則皆係完全嶄新貨品售價至多不及成本半數逐日分別陳列有五折四折以至三折者凡經史子集以及現代適用書物品應有盡有請臨選擇保能滿意並為引起顧客興趣起見特加送適用物品用酬各界 雅意自十月十二日起廉價一月時日無多機會勿失

贈品辦法列下

凡購本局貨品滿洋一元者送打桌上考而夫球一次視點數多寡分別贈送物品最優者有得現金十萬元之利益 次者亦各贈送五〇二新民自來水金筆等適用物品人人可得個個有贈另有詳章照章贈送多購多贈奇零不計不滿一元者恕不贈送

靈醫學博士王志恕王福泉啓事

鄙志恕十年前在日本太靈道總本院附修靈大學研究太靈道靈理學及靈子術治療法三年十四年歸國留學事務處總裁商將在總本院所獲之畢業證書及治療傳授兩許可證驗明蓋戳咨送回國並請內務部註冊准予傳道療疾在案十五年三月又經志恕呈奉內務部總長屈第五二號批示認可准予援例治療十七年到天津得日本總領事加藤六六零三號許可證卽在該埠開設中華太靈道本院歷於平津治愈諸病不少而從學諸生幾遍四方共才去冬到渝未曾招生祗從事於治療一部茲幸因此得傳得多人信仰而有束脩自上者到門間亦予以相當之教誨如廿一軍某軍醫處長同某長官並某官脊俱到門求學此志恕經過之信史也而福泉在渝懸壺四載其成績亦人所共知乃昨閱各報見有探樣聯合社稿登出張志明以志恕巧立名目等詞呈請軍部通令取締一文殊為詫異現經調查乃知係毋被慣行不法覇斷罔利爽經大良人所不齒之徒所為而非真張志明所作彼之藉報宣其假案淆亂聽聞力謀毀我計因毒辣志恕仍不與之計較祗將該報網要揭出不明指其人以供社會之推測而求其加以批評而已 啓事人住小樑子藍家巷天津靈子術治療處每日治病如常

重慶醫學街友記商號經理英國｜PA廠開屏牌乾片廣告

開屏牌乾片質地細膩感光速度極快無論何種中片業方面能得心應手成照相中之佳片也如蒙惠顧請購該牌乾片自製曆廿二年十月一日

一二一〇

一二一〇

較之霍亂時疫尤危

也許現在要免霍亂者於飲食特加注意此亦當然不錯惟據醫學統計霍亂時疫雖極猖狂而其死亡率一與肺癆較則又瞠乎後矣是則霍亂要防肺癆更要防矣防避肺癆根本辦法當使血足而強韋廉士醫生紅色補丸以補血健腦馳名天下五十餘年但覺癆象初起如咳嗽咯血食減力衰面色蒼白盜汗肌瘦立服此丸而被拯出險者不乏其人卽如河北天津營業稅局職員王君簫岩亦其一也王君書云「客歲鄙患咳嗽咯血呼吸不暢肺部不舒初未經意繼而神虛盜汗耳鳴胃虧雖服各藥終未獲效乃從友人王君介紹試服韋廉士醫生紅色補丸果見奇效服至半打險象漸消沉痾若失欣幸之餘特此鳴謝」韋廉士醫生紅色補丸清血生血功效宏偉故能防止肺癆於始期初之際調補身體於消耗大病之後又能治療女科各症以及一切血虧腦弱而起之疾病君如需要補劑治埋病軀則累奏神效之良藥端宜一試之也 各藥房均有出售或向上海江西路四九一號韋廉士醫生藥局購備每瓶大洋一元五角六瓶八元中國境內郵費不取

王簫岩君

小兒夏令飲食減少

楊遺德君公子至燕

此卽表示他需服用嬰孩自己藥片一兩劑此藥片為家庭保險小兒康健之妙品味美性和有純效大功專調理小兒腸胃無論初生嬰兒以及六十歲之孩子均可服用絕對安全由其天然掃除鼓舞其能之作用使孩子胃強食增重得健康快樂為效甚速也 江蘇江陰城內東大街方橋對面益康號楊君遺德來書云「小兒振球飲食甚少形容瘦削寒熱時侵服藥無效深為焦灼後改服嬰孩自己藥片數次胃口漸加體重漸增服不多時又十分強健矣因謹奉函伸謝此藥片之奇功也」照嬰孩自己藥片為治理小兒腸胃疾病之專藥舉凡食積便秘氣漲腹痛嘔吐發熱傷風痰厥蛔蟲牙各症均極靈驗各藥房均有出售或直向上海江西路四九一號韋廉士醫生藥局購備每瓶七角六瓶三元五角郵費不取

肺部毛病呼吸困難

韋廉士吸入止咳片治愈之

安徽南宿州東門內長發祥主人吳君發祥來書云「月前鄙人偶患肺病呼吸困難頗覺痛苦後閱報見韋廉士吸入止咳片善治此症乃試用之數日後胸悶消除呼吸順利說話亦見清爽真良藥也」韋廉士吸入止咳片所以勝於其他咳藥蓋因其直接治療也片在口中溶化卽發出芬芳爽適閉治療之氣體隨呼吸入鼻觀下減咽喉氣管而達於肺入胃之藥絕對不能達及所以凡患傷風咳嗽氣喘喉痛氣管支炎以及其他胸喉疾病含用韋廉士吸入止咳片實為最舒適最神效之治法也 男女老幼一例適用各藥房均有出售每瓶一元或向上海江西路四五一號韋廉士醫生藥局購備每瓶一元二角郵費免收

十月份獎電

一九卅三年十月份獎電

第一特獎 三二〇三一號得洋五萬元中在上海哈爾濱落廣東

第二特獎 九八六〇六號得洋一萬一千八百五十九元中在廣東

三獎 四六二三七號中在綿竹五一九一〇中在重慶潼縣

四獎 四九七二二號中在福州自井

尾獎「八」字

恐獎電有誤以號單為憑

重慶萬國儲蓄會啓

重慶市公共汽車公司

商業場

雪白宮燕 綠水蒙桂 哈什蟆油 鼎楠沉香
人參膏 百寶丹 海狗腎 田眞熊
定坤丹 龜鹿膠 藏紅花 白鳳丸
牛黃丸 東波如意油 保赤散

郵費奉送

樓 春

銀翹散 桑菊飲 犀牛黃
玉樹油 天生磺 黑錫丹
培精固本丸 加味龜鹿丸 當歸蘆薈丸 神效活絡丸

名特效丸藥心存利濟決無欺僞凡賜顧者請認明小記招牌不誤

成年以後貌將何如

將健強活潑富有健康之美乎。如衰弱易驚時常患病乎。此則強半視今日所進之食品以為斷。桂格麥片曾經滋補發育正盛之億萬青年使其得有健强之體格。補質勻稱頭養肌骨補血補腦。供給精力。含有助發育助健康之□粒生活素其粗糙物質並有促進消化之功。風味佳美。清脆可口。令人百食不厭。經濟不費。二分半鐘即可煮熟請日食之。

二分半鐘即可煮熟時間加長亦穗[illegible]
各地商店均有出售

桂格麥片
Quaker Oats

今是子鬻字潤例

余嗜書，列為常課，十餘年來未嘗一日輟也，輟則不快，凡知我者，有求必應，而為我知者，不求亦或以書奉贈，蓋以養性怡情從未利得阿堵物也，或曰今吾子計値以鬻，將何說乎，曰亦猶昔耳，眞知我者，諒不吝區區之値，以潤吾筆。而為我知者，隨興所至，依然書以奉貽，有何不可哉，爰訂潤例如次，

聯幅，每對四尺一元，五尺一元四角，六尺一元八角，七尺二元四角，

擬幅，每對四尺一元，五尺一元四角，六尺一元八角，七尺二元四角，

壽屏，匾額另議，代撰文聯另議，金絹蠟紙均書，單宣及劣紙不書，先潤後書約期取件，

收件處重慶商務日報收發處

小瑯環山館 主人 張紹船書例

楹聯 四尺一元每加一尺加一元不及四尺以四尺論

屏堂 每條與聯價同壽屏與整幅中堂加倍

招牌 一尺內每字一元尺外每字二元餘大另議

扇面 一元限日取件無折無扣

凡在本館所購各種對聯概免潤例 收件處 商業場西四街十九號

仁聲隆 (小字什) 福煙電料汽燈行

營業要目

汽燈部 專辦德國謙信各洋行上海光華等廠各種新式汽燈一律保用三年機製零件軟硬紗罩一概俱全並聘有上海技師修理舊燈

福煙部 自運閩省本廠督造特等翼鳥七絲純牌各種福煙味甜純香絲色優美堪稱川省第一名煙

電料部 搜羅中外名廠電料材料電話機電風扇電筒電池大小乾電池以及其他電用器具無一不備

（附告）各界惠顧克己歡迎遠地客商來函購貨並能代僱信局或交郵政寄奉非常便利

沙田柚為長壽特產

舒氏龍山果園特種沙田柚子年年纍纍結實各埠咸來購取果實甘芳異常衛身無與為比迄今二十餘年早經各界稱許更用新法接得柚苗數千熱心推廣實業歡迎同志嘗先如云收效之遲祇須五六年間若蒙各界賜顧其價克己從廉

接洽處 重慶工業中學校 大樑子川康旅館 成都啓明電燈公司 長壽城內長通支店

園址 涪舟鎮樸角果園

長壽舒氏龍山果園啓

重慶西南貿易公司經理上海鴻基公司遠東製燈廠各種槍燈即風燈啓事

敬啓者上海鴻基公司係受盤上海大茂大明聯合槍燈廠重行註冊營業特聘專門技師用最新式機器及上等原料製造各式槍燈即風燈出品光線亦足美觀省油自信較之舶來品實用過之本公司為提倡國貨起見承受該廠經理在渝唯銷特常備大宗存貨以便各界 諸君如有需求務請移玉選擇不勝歡迎之至

批發處 小樑子金十萬二號四樓 電話一百三十四號

零售處 上都郵街商餘公司 電話三百九十八號

面友

白皮色 除雀斑

若欲皮膚白嫩。第一要毛孔細小。第二要皮下色素不沉着。否則皮膚必定粗糙烏暗而有雀班粉刺之患。市上普通膏霜。每含酸素油質。有害皮膚。祇有

面友 係皮膚學專家之新發明與衆不同。確有白嫩皮膚之奇效。搽後不必搽粉。可以終日保白粉嫩。不現油光。能在最短時期。將雀班完全消滅。

中國總經理上海北京路二六六百昌行

各藥房商店織廠均有出售

購時認明「面友」二字註冊商標庶不受欺

重慶代理華通藥房

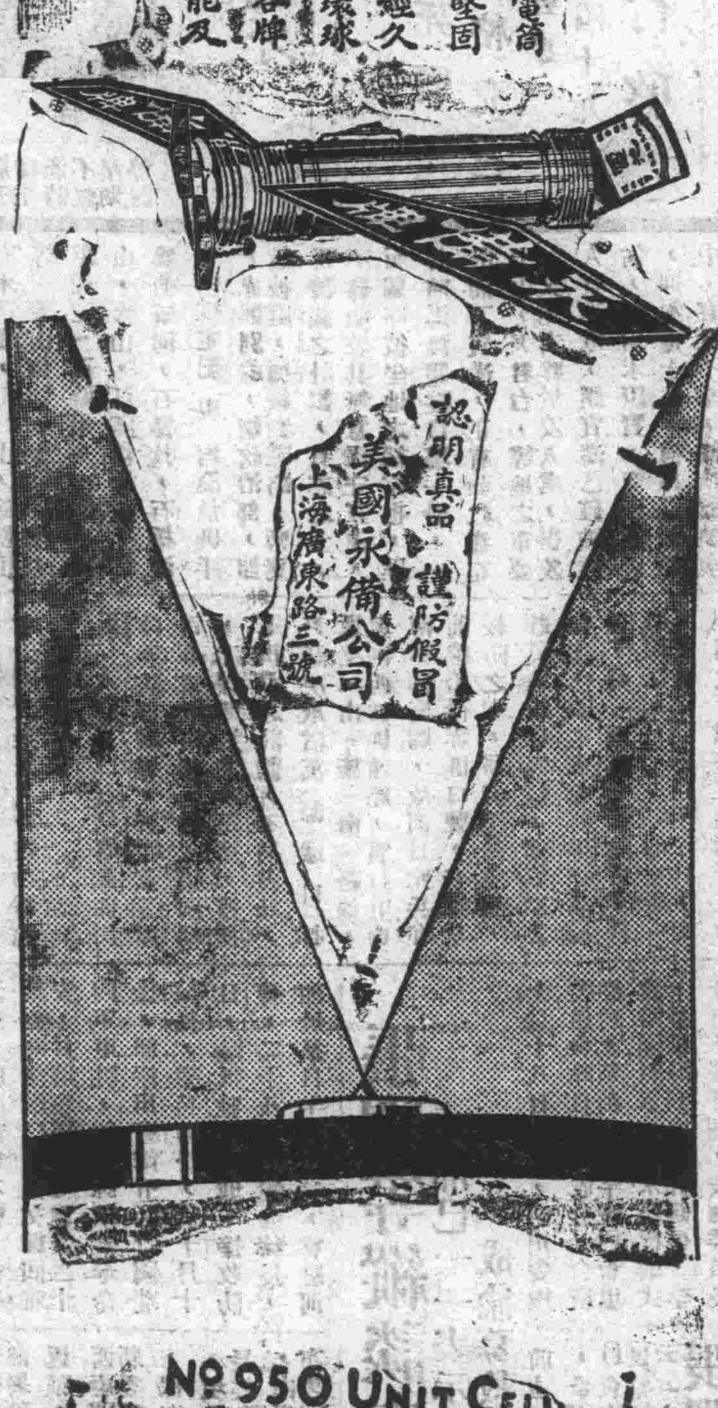

美國老牌 麥克生

新白魚肝油為秋季最宜常服之補清功能補益氣血化痰潤肺身體虛弱咳嗽痰多服之無不有效每瓶四元

▲麥克生純淨魚肝油 為滋補聖藥功能旺血生精療肺疾健脾胃實爲第一補品每瓶三元四角

▲麥克生阿司匹靈 能立止頭痛牙痛燒熱等症其效如神實非他藥可比每盒四角

▲麥克生白松糖漿 功能治咳化痰殺菌治各種咳嗽肺癆等症每瓶一元七角五仙

本埠各大藥房均能出售

重慶三牌坊第一號信昌總批發

重慶商務日報社招收外勤練習員廣告

本報社爲求新聞之靈敏正確並達直接採訪之目的特招考外勤練習員藉可造成新聞專門人才有志終身從事新聞事業者盍興乎來

（一）資格　曾在高級中學與大學預科肄業期滿者或具有同等學力者
（二）考試科目　英文　國文　常識　中外史地　信札新聞學　口試
（三）名額　正取三名備取二名
（四）待遇　被錄正取者在練習期內每月津貼二十元備取者在練習期內每月津貼十二元　練習期間暫定兩月待練習期滿考核成績分別加聘
（五）報名日期及手續　自登報日起至考試前一日止並繳納最近四寸半身像片一張及高中或大學預科畢業證書同等學力者須繳證明書
（六）報名地點　重慶市商會側本報發行處
（七）考試日期　十一月二日午前九時考英文，國文，中外史地，十一月三日午前九時考新聞學，信札，常識，口試
（八）考試地點　重慶市商會內本報社

省內要聞

蔣電川軍剿匪貴速

嚴令各軍不得坐視成敗
勿輕敵擅進勿畏敵苟安

十八日省訊，蔣中正委員長，昨電川劉鄧田楊劉（存厚）各軍首長，指示剿匪機宜，申明紀律，原電如次，「川北赤匪，兇酷愈張，流毒愈深，凡我袍澤，應悉本有匪無我之決心，泯除畛域，齊頭并進，共志協力，勿稍游移，指揮固貴統一，聯絡尤宜密切，穩紮穩打，一步一步，毋輕敵以擅進，毋畏敵圖苟安不剿，凡與共匪作戰如彼此存觀望，友軍不能互相呼應，則未有不爲其各個擊破者，取巧一時，噬臍莫及，剿匪失敗前例，彰彰可爲殷鑑，川軍如再蹈覆轍，前途實不堪言，現甫澄兄業已就任新職，一切進剿計劃，並經兄等在蓉商議，茲與兄等相約，嗣後無論駐守進剿匪部隊，應當恪守命令，協同動作，一致進剿，倘有輕棄陣地，不服節制，而擅自進退，或坐觀成敗，不切實應援者，中央查明情節，嚴加懲處，以爲違令誤機者戒，希各遵照，并飭所屬一體遵照，」又訊，蔣委員長昨（十七）日午後復電劉湘總司令，大意謂「剿匪軍事既經分配備完善，應即開始一致進剿，愈速愈妙，以期早日殲滅赤匪，又何成濬刪（十五）申電劉湘總司令，囑劉轉報川中各方面赤匪情況，及官軍配備兵力截堵大概佈置計劃，并希轉飭各路軍嚴加注意，何氏前於元（十三）酉電致劉湘總司令轉徐源泉蒸（十一）午電，謂鄂西尙有賀匪殘部，請劉飭施鶴一帶駐軍嚴密防範，以免賀匪西竄，并轉知王陵基總指揮及田冠五旅長知照，何氏前於宥（二十六）發代電一通到省，略謂據湖北保安處長范熙績梗（二十三）代電謂咸丰巨匪向作安，已被徐源泉部擊潰，逃竄川邊，請飭川邊駐軍堵剿，以免妨害川北剿赤工作，督署已據電轉飭陳師長蘭亭及田冠五司令一體協剿矣，

第一路剿匪軍出發

先頭部隊陳離已離省
綿陽兵站正積極佈置

成都通社二十八軍奉令開拔剿匪，原定明日「二二十日」到達昭化廣元等地，現以軍費支絀，士兵棉服帳蓬外套等行軍用具，無款趕製，故遲遲未果，昨日問該軍部已奉到總司令部發下剿赤軍費七萬元，另撥二十八萬五千元，在二十八軍戍區華陽樂至大邑崇慶灌縣郫縣崇寧溫江等縣攤認之剿赤費中轉撥，似此該軍全體動員之製，當在不遠云，

二十八軍軍長鄧錫侯，因剿赤需款，以契約向中聚兩行抵借之款，聞已商妥，各借五萬元，昨日午後成交，全爲渝鈔，

二十八軍剿赤先頭部隊陳離（靜珊），已於今日向指定地點開拔，陳書農出征部隊，亦於昨今兩日陸續開到省垣，廣即前進，至綿陽以北之兵站設置，正由兵站監謝無圻積極佈置中，

程沛民之剿匪主張

集團碉樓安心防守
省外採用多收實效

十八日省訊　中央特派員程沛民到省，今日劉總司令，晏程，程氏對於剿匪工作，在軍事上頗多科學的見解，尤以其集團碉樓論爲立說之骨幹，渠意謂吾人剿匪，總以最低限度，不陷入被剿增地，爲其起碼標準，現在對內戰爭，與對外戰爭，在工事上各有不同之觀點，對外則以列強有大力軍器與猛烈之射擊力量，故集團碉樓之說，不能適用，至于對於戰爭因射力之有限，加以匪衆向無大力砲具，吾人在廣延而又特務之戰綫上，若以純兵力守護，則十里左右之戰線，亦幾非一旅之衆莫爲，若再談出擊，則更需較大之兵軍量，況純兵力防守戰線，以普通之地勢，而暨以兵民心理之不康健，尤足以使行均上及後方關係上發生莫大之影響，故個人在民十九左右，參與剿匪軍事出席，蔣總司令召集之將領會議，曾力言此弊，并在席向及各方均持集團碉樓之說，以各方軍事上科學的貢獻，至其辦均，則凡戰較廣延之戰線，軍以每一相當距離（六百米達）建一碉樓，樓之中，亦以少數兵士配置射擊力適當之軍器即足以亞資防守，次則前面一律接深溝高壘之工事，壘溝相接即以溝中泥士作築壘之用配壘高一丈，溝深亦可達一丈，合計之則二丈矣，再以適當兵力守之，敵衆來犯，自不易越此工事，如此，則適守之道既得，後方人民方可安心而無較大之恐怖，兵士亦可安心防守，不至使其心理上有不健康之慮，此法既節約兵之用途，又使前線特別堅固，然後再以兵力作出擊之企圖，勝則穩健推進，不勝則從容背進，一入自我防線，匪方即不易再來進犯，敵方決不蔓延，此集團碉樓說之大略也，省外剿匪，多採用此法，多已收得實效，至於四川剿匪，於各首長利害關係尤爲密切，因吾人祖宗廬墓，皆在四川，非患如不協力蕩斗，不特外對人民內對良心無以自解，即此區區一點，已身切膚之痛，已屬無法解除，若言各種困難，則匪方似尤有較甚於我者，只要協力奮進，以總司令及六路大軍之德力威望，想不難於最短期間，立收撲殘廓清之效也，

黔江會匪欲聯賀龍

幸被周化成查覺函田旅預爲防範

西陽通訊，西陽聯英會，年來已次第剿滅，俱已風平浪靜，惟黔江方面，猶時有死灰復燃之象，後經周化成司令努力剿辦，又得平息，各首領俱逃之夭夭，其散四處，然其野心，固未常稍戢也，彼輩自聞共匪竄近咸來，以爲時期已至，特大肆活動，冀聯絡共匪與黔軍楊其昌部，進擾西黔，其首領黃鳳樓，近在黔軍楊部致黔江聯英餘黨龔思油等一函，約期裏應外合，殊爲當地駐軍檢出，得悉陰謀，周化成司令特函田冠五旅長，識其嚴爲防範，其原函云，敬啓者，本月十日黔江第三區團團長何既明來部交出日前釋鄉檢獲所得在逃匪聯首領黃鳳樓，與其舊巢忠實匪首龔思油，龔海秋等，秘密書信封，閱其內容，情勢至爲緊張，茲特抄呈吾兄，尙希查核，預爲防範，是爲盼禱云云，田旅得函後已轉再令各縣府軍團，嚴密防範矣，茲再抄其原函如次，聯匪首領黃鳳樓與龔思油等原信（文長從略）

新到最新式　秋季女大衣　秋季男大衣　減價期內照碼九折　上都郵街商餘公司啓

△永信成的眞相因▽
綢緞綿葛
七折八折九折最經濟的……
雙紗國恥呢每尺一角四
雙紗華油呢每尺一角三
下河灰洋布每尺一角一
加寬條子布每尺七仙
外打九五扣酬答顧客
地點商業場口電話五五八

◀牙科博士劉雨村▶
住重慶商業場容康牙科醫局
專醫各種疑難病齒　不痛。速癒。斷根。
精鑲各種金牙磁牙　適用。工精。耐久。

醫補時間
每日午前九鐘起午后五鐘止過時不候星期停診

高麗參　起死回生
萬病統治　價格克己
出韓直運
函索說明書請寄郵票一分
重慶武庫後街四十九號
高麗參行啓

請吸發達爾香烟
華羊烟草公司全川總經理處
招請本外埠分經理
給最優厚之利益
接洽處重慶都郵街商餘公司三樓

宏裕特色多　注意　實洋無扣
一角零五灰洋布
一角二仙五藍洋布
三角二新花綢各
三角五時新摩登綢
其餘各貨六折至九五折
地點新豐街

匪陷宣漢現已證實

綏劉似有意放棄以固綏防

萬縣通訊，日前各報紛紛揭載，赤匪有進擾宣漢形勢後，復又得綏劉暫棄馬渡關，扼守江陵溪，清孫場一帶之消息，記者，生馬渡關，爲宣漢上游西區樞紐，與江陵溪遙隔九十里，沿江而下，實成一平行線江陵場位在河西，爲區中所屬，蒲家場，離馬渡關橫斜一百一十里，距綏定橫斜六十里，且中間有木耳山，七行山，鳳凰山等，大山相間，而江陵溪，距綏定一百餘里，中隔有鐵山，大山，江陵溪下游，即爲前壩河，石梯坎，石橋河，係綏定關，現均淪於匪手，赤匪別線，總政治部，即設彼處，據綏劉戰略，暫棄馬渡關之計劃，有志之士，不難明瞭其無意保守宣漢，而圖固彼坐地之綏定也，匪若將馬渡關隘口場一得，一鼓而下宣漢，正有如仁壽宿十山，老君台，等地之重要，又記者昨於友人處，得友人宣漢電，謂宣漢已確被匪佔，但尙未證實，究係赤匪，抑本地土匪，尙在混沌局中，宣民不幸，既潰於劉剝削，而又換遭赤禍，記者寫稿至此，亦不禁爲宣民哭也，詳情容採確再誌，綏定通訊，自宣漢被赤匪淪陷，此間駐軍情形，分誌如下，

兵匪隔河相持

赤匪於本月四號，攻陷縣屬之橋石河後，即進展至巴河西岸，與川陝軍隔河相持，隨時接觸，常於雨中或半夜乘木筏板桶水牛等物，三五搶渡，每至中流均被我軍擊退現我軍於江陵溪，橋灣河，至文聰溪沿岸，築有堅固工事，計由汪鑑泉旅長指揮軍團，計有六團之衆，且有鐵山爲第二道防線，

匪欲取道萬城

此間川陝邊防督辦署，近得萬源廖司令來電報稱，據報回稱，赤匪擬於突破渠廣，竄擾下川東之計劃，不易成功，乃議決取道萬（源）城（口）打通巫（山）施（南）路線，與湘西賀匪連絡，實行其西南赤匪妄圖，故前日哨兵在前線拾得赤匪口號，有進攻綏防之文，務請迅派重兵，赴萬源鎮備等情，聞劉積之督辦已飛電成都剿匪總署備查，并一面調重兵防守萬源戰線云，又新聲成社郵二十二日（交通）劉積之，以援軍開到行電力厚，決於短期內，誓死收復宣漢，進剿之策，劉已審議完妥，進攻在即，

劉文輝回雅

林旅將返省

省訊，劉文輝駐滎經，靜候明令，俟得覆電，即返雅安，消息，已誌前日本報，茲探悉劉湘督辦已允劉文輝回雅安，并將雅屬各縣劃歸二十四軍屯駐，劉文輝軍長奉命後，即派川康第五師袁國瑞旅長，率兵兩營，於十月十日，馳抵雅安縣城，接收防務，二十八軍林翼如旅長，即於是日午後二鐘，移駐河北街，準備回省，參加剿赤任務，現袁旅正會同原駐雅安劉丹五司令布置防務云，又雅十二日通訊，本日（一十二）軍部陳副官長仲光，奉命來雅，籌設總指揮部，俟部署就緒，即電劉文輝軍長返雅，主持大計，以便規劃西康國防，又本日（十一）新委徐自強縣長已接任視事，保衛團副處長劉卽資辭職，現由余銘禧繼任，公安局長經劉總指揮委傅仲三結任，肉稅代征員陳仲謀，亦已布告回縣催收稅款云，

張瀾等縱談安撫大計

劉湘已一一表示容納
成渝募救濟費四十萬

十月十八日省訊，四川安撫委員會昨日宣告成立，會所設於北新街東昇宇號內會場設備極簡單，并未舉行儀式，是日計到來賓鄧錫侯，李家鈺，羅澤洲，安撫委員長張瀾，委員邵明叔，張六師，蕭靜宜，冷曝東，賀伯中，胡戎生，楊晉康，葉秉誠，幹雲程，李光舍，馬壽齡，劉景叔，范英士，彭雲生，費平如，馮均逸，買文清，羅功懋，沈與伯，劉肇乾，劉泗英，鮮特生，李敬敷，湯萬宇，向仙樵，袁丞武，范崇實，楊達璋，杜絡出，陳益廷，徐申甫等三十餘人，尙有委員十餘人在渝未到，劉湘總司令，於午前十時即到，十時二十分宣布開會，劉總司令主席，略謂四川剿匪，計已有七八月之久，不過此次爲全川軍旅之總動員，各軍均已出發，到達前方，軍事當局因忙於剿匪，恐不能兼顧政治，安撫委員會之責任，即專在安撫難民，整頓地方政治，澄清吏制云云，

張瀾望各委員共同努力

繼由安撫委員長張瀾起立發言，略謂本會內部共分六組，一，總務組主任奚致和，二，慰勞組主任何伯衡，三，團務組主任張六師，四，救濟組主任盧作孚，五，調查組主任楊達璋，六，宣傳組主任彭雲生，至於將來出去，各組用人較多，各組人員，由主任薦人，川北人民是在水深火熱中，巳陷入匪區之人民，應如何安撫，接近匪區人民之負擔，應如何減輕，如何使離散的人民復業，如何使地方政治改良，如何設法挽回受赤匪傳之人民，凡此種種，都希望各委員先生發抒卓見，宜「未完」

簡報

△剿匪軍第三路李仲曦旅，已於十九日到順溪，

△川北巨匪林鉅卿段俊臣，現又聚黨徒在蓬

△東區一帶行刦，

慶縣十八日訊，駐軍黃逸民部龔渭清旅之張（南方）趙（雲霖）兩團，昨已相繼出發，開赴省城待命剿赤，本人亦已赴省，

△二十九軍副軍長孫德操，昨已離省赴保寧，

△省訊，川大校長王兆榮，已函成都地方法院，聲明官公產清理處佈告變賣皇城，實屬越權，嗣後如有持該處證件，對於該校半張任何權利者，一律否認」惟聞皇城變賣勢在必行，當時局決定川大新址在望江樓附近，建築費撥六十萬元，

△陳益廷昨捐安撫會萬元，又安撫委員盧作孚何北衡在渝募得草鞋八萬雙，棉衣一萬套，救濟難民，

△嘉定駐軍王治易師長所部，移防資中內江，又陳蘭亭司令所部移防峨嵋夾江，聞接防部隊爲郭勛之旅，

△省督辦署昨通令保護文武廟，以崇聖道，

△現駐綦江之黔軍蔣丕緒師長，於十八日抵省，

△梁山老鷹鄉於十七日晚被刼來，匪數十人，損失約數萬元，

△古藺縣府現爲提倡教育，鼓勵士子，特舉行月課考試，

▲渝督辦署，昨指令自貢市商會，以現在行政區劃上根本無自貢名，該會不應稱市商會，飭即改正名稱，

天順興參行
▲自製極品阿膠
▲採辦吉林人參
▲發售關東鹿茸
雪白暹羅官燕!!!
▲眞正綠水猛桂!!!
▲地道丸散膏丹!!!
重慶商業場

重慶　飛鶴堂　總店本牌坊
鐫刻牙石角木橡皮
各種圖章精印五彩

本埠要聞

四川剿匪民衆後援會 巴縣分會昨已成立
到會各機關法團代表數十人
已推舉代表依照原簡章起草

（本報特訊）巴縣地方自治促進會，日前開代表大會，完畢後，有鑒於川北匪勢，日形猖獗，正擬設法防禦，突閱報載此間已組織四川剿匪民衆後援會，其簡章內有各縣得設分會等語，會衆以各鄉自治人員集會難得，於是召集巴縣各機關法團代表，於昨日在該會開成立會，計到者有巴縣團務委員會，巴縣教育會，巴縣農會，巴縣地方自治促進會，巴縣教育科，國術館，巴縣城區教育會，暨各鎮鄉教育會，農會，商會，自治會等約五十餘團體，當經衆議決本日（即二十三日）成立，公推李襲封根據四川剿匪民衆後援會簡章起草簡章，仍以加入各團體爲委員，并另推在城各團體爲常務委員，并定本週星六開常務會通過簡章呈請備案云，

中國科學社 重慶社友秋季大會
△到會社友務來賓共七十餘人
△報告會及四項決議要案四項

中國科學社重慶社友會，昨日十時，假青年會舉行秋季節會，到會社友周癸叔，溫少鶴，李寅儀及男女來賓等共七十餘人，由理事長何魯主席宣告開會，祕書會義報告會務，（一）本會成立以來之工作，（二）辦理總社年會之經過，（三）重慶社友錄已編竣付印，（四），組織，甲，講演會，乙，圖書會，丙旅行團………後即說明推舉司選委員之理由，並由何主席說明自科學社來川舉行年會後，全國目先均集注於四川方面，關於學術實業之建設本會負責有絕大之使命和責任，現在社中社員各個人均應貢獻力量，或調查或研究，於社會均有極大價值，至於圖書館之缺乏，科學書籍，川省學術更感覺智識之飢荒，尤當努力設法云云，繼討論（一）講演委員會決定除社友會講演組織員甘典夔，盧作孚爲當然委員外，加推喻正衡，唐世丞，逸鑄九三委員組成之，（二）科學圖書會，由何魯負責籌備，（三）近郊旅行參觀委員會，除本會交際組織員季叔平，何北衡，調查組織員稅西恆，段調元，爲當然委員外，加推唐幼峯，高蘊嵩，袁　三委員共同組成，（四）司選委員會，推定胡叔平，黃元賁，司子和三委員辦理，會畢聚餐，席間姜大鏜社員，演奏揚琴，獨奏聲韻悠揚，唐幼峯社員演木彈自移，牌變花色，魔盒，拍蛋入瓶等魔術，胡叔平社員講笑話幾起，末由姜大鏜之提琴，與會義之西瑟琶合奏黨歌，全體起立合唱盡歡而散，

郭勳前日返渝
△所部移戍眉彭

二十一軍教導師第三旅郭勳之旅長，自由青神赴省，晉謁劉督辦，潘師長陳述要公後，復奉面諭，於前晨（二十一）由省返渝，寓四風會，大約勾留三數日，即當返眉防，該部於十九日，自青神開拔，第九團調傳楠接防彭山，七八兩團，及特務營機砲營，分戍眉縣，業經佈署完畢，該旅第八團團長一職，亦奉軍部明令，委第七團三營書營長陝華升充，遞遺之缺，由該營陳連長國華升充，茲據軍事機關確息，劉督辦潘師長，以郭氏迭參戰役，卓著殊勳，有另昇番號之說，至該旅九團第三營韋營長，現駐丹稜，因剿赤期間，地方治安，關係重要，并以袁團長，傅團長，韋營長，分任眉山，彭山，丹稜城防司令至該旅司令部，現設眉州府衙內，聞傅團長楠，亦於日前同郭旅長返渝云（民衆）

難民收容所 所址業已租妥

川西北旅渝同鄉聯合會，前爲救濟川西北逃難民起見，特組織赤難救濟會，推定賴健君，劉自忠，田海源三同鄉負責辦理，其第一步辦法，先在江北及本市兩地舉行登記難民，後再設立臨時難民收容所，連日各縣難民前往指定地點登記者，已達數百人，現該會以收容所實有馬上設立之必要，特派專員租佃所址，業已租妥，略事佈置，即開始寄留難民云（新生命）

巴縣全縣第二屆 自治代表大會開會情形
△各機關均有代表參加▽

巴縣地方自治促進會，於昨（二十二）舉行第三次全縣代表大會，改選執監委員，計到各鄉代表，六十餘人，縣黨部縣政府，及各機關均派有代表參加，由張筱門，主席，巴縣縣長唐步瀛因事未到，託該府科長青筱仙代表出席，主席報告開會理由後，各鄉代表等，均有極長演說，茲探得該會第一日（即二十二）議決各要案誌次

〇〇（重要議案）〇〇

永興鄉分會，附講各鄉鎮分會辦公地，就鄉內公家所有街房，撥作住管案，（議決）已撥神會產款之鄉鎮，在神會房舍撥作辦公，未撥神會產款之鄉鎮，暫借鄉鎮公所爲辦本會會所，（二）建設主任李襲封，提議創辦平民識字校案，（議決）本會遵照中央通令，創辦短期義務教育班，各鄉鎮分會，照此舉辦（三）本會提議，教育行政人員，不能兼任教員校長案，（議決）函教育科嚴令禁止，不能兼任，（四）李襲封提議，清理團槍，以免濟匪案（議決）仍由團務會專辦，辦理中，仍由團員負責（五）第四區代表，以航空救國捐，折作賑濟災民案，（議決）由航空救國會，總務張筱門君報告，此項捐款，尚未收得，別無他款可撥，此案暫時保留，（六）教維翰提議各鄉義場種植葡萄所得利益作爲經費等（議決（由本會會同建設科令飭建設分會，通力合作，㈦教維翰提議，請政府執行遞年決案，以收實效案，（議決）迭次決案，一概免齊，交執監委會建議，分別執行，

〇〇（臨時動議）〇〇

易全思提議，各鄉鎮濟倉，可否由本會呈縣，就口派員卜鄉盤理，以救旱災案，（議決）本案曾經縣府派員專辦，由的本一面會呈請政府派員清查，一面令分會清查呈報，㈡郭雨中提議，請阻止城鄉暴動案，（議決）併人第五案議決，㈢郭雨中提議，轉促各剿軍匪案，（議決）併人第五案議決，㈣提議促督臨時發給十足薪餉案，（議決）併入第五案議決，㈤李襲封提議自治人員，努力剿匪工作案，（議決）以上二三四五等案，俟本會代表組織四川剿匪後援會，巴縣分會成立後，專案辦理，㈥李襲封提議各分會，實行徵發會員證，及征收募金，以確定會員資格案，（議決）執監會決定辦理，㈦銅罐驛分會員劉相如等，請開除楊宗與等，會籍案，（議決）出席代表，羅清泉，因事未到場說明，着暫保留，㈧易全略提議呈請軍部，嚴飭各縣禁種毒卉，多種雜糧救濟民生案，（議決）通過，新生命

督辦署考試 度量衡生甚嚴

此間四川善後督辦署，招考度量衡學員檢定委員會，已於昨日（二十二日），假市立實用商業學校大禮堂，舉行考試，計到場受試學生，共三十二人，考試科目，爲國文，化學，物理，幾何，代數，三角等，自午前八時起，直至午後四時止，始畢考試，當由督署建設科高科長顯鑑任主試官，伍顯旭，杜範昆等爲監試官，當時場內空氣，甚爲嚴肅，據聞此次收生五名，二十四日即可揭曉云，（編譯）

巡長記過
係查雜院馬虎

此間警備部昨通令各署云，爲令遵事，據報查旅棧雜院處員報稱，查得第七區警察署管內黃荊橋街雜院十六副三號戶王劉居氏，副四號戶主趙海廷，副五號戶主呂萬發，核與該署表報不符等情據此，查一第七區警察署造報，本月十四日稽查雜院表列黃荊橋十六副三號爲王獻之副四號，爲趙樹桑，副五號爲譚德凱等，似此信筆填報虛應故事殊屬不合，應將該稽查雜院巡長王燦林記過一次示儆，除飭該會計兩股登記外，合行通令仰各警署一體週知此令云，（渝聲）

甘績鏞何北衡報告 四川裁兵剿匪之計劃與報告
△假市商會演講　（續）

說到剿赤，必先澄清內部，乃改編王元虎部，經過（從略）然此問題，亦已解決，次爲剿赤軍事之配備，因爲匪部實力，我們不詳細知道，但我們的部隊，已分派動員，一星期內在指定地點集中，大家進剿，不難一鼓殲滅，此種消息傳播後，一般人都疑信參半，以爲沒有如此的迅速，所以到軍民在省就剿匪職時的演說，反復以「真的」爲言，各軍領袖，均一心一德，開誠合作，並非虛僞，這是向諸君說明，以釋疑慮的，至於剿匪，應軍事與政治並重，所以先組一安撫委員會，專負剿匪區內政治工作責任，並聘請名宿張表方先生爲委員長，撥給經費五十萬作安撫費用，至於共匪力量，原本不多，因爲匪區民衆，被其強迫同化，故有今日之猖獗，望我地方民衆，勿懼匪之虛聲，起而整頓團隊，組織健全有力之民衆武力，以補助剿匪軍事之不逮，所以希望今天同座諸公，有以賜教，凡有意見，無不採納，俾軍民合作，以挽厄運，至於經費，預定以省渝兩方，各分担一百五十萬，其餘發賣皇城，並分令各軍戍區分担，又在各項統稅下附加，但此種辦法，緩不濟急，望我紳商諸君，共體時艱力同心，設法籌措，至於政治，在省府未正式改組以前，二十一軍與各軍，均相當的負責，教建財各政，暫時照舊進行以免中輟，現在剿赤總部組織極爲簡單，辦事人員，全由軍部調充，這是劉軍長節省經費，顧念民瘼的表現，目前與剿匪同其重要的，一爲旱災報災情的已有三十餘縣，一爲公衆需款不夠辦事掣肘，一爲接近匪區之縣份，散兵龐雜，亦足以危害地方，因爲作戰期間，軍隊悉調前方，後方留守有限，戰後持自安一方面要補助地方政府，如無人負此專責，種種都很困難的，好在劉軍長已經分別指定駐地，以唐子晉師戍下東，以王治易師戍省垣，以潘仲三師駐上下川南，分區負責諸事也就容易辦了，說到籌款救荒，這是取之於民用之於民，如單就政府不設法籌款，又有甚辦法呢，其他省門各學校，本軍會盡量的撥款維持，俾其開學，而建設司法，亦要求維持，省府各廳，亦均須協助經費，此於可見本軍財政之苦況，至於救荒，須設一救濟會，如中央所組之農村復興委員會，爲救濟農村之機關，性質正復相同，不過本軍區再加旱災，所以救濟，需要更爲急迫，這件大事，是要各紳商熱心募款籌賑，方能救此奄奄一息行將垂斃之難民，治安問題，應分爲接近匪區，與安全區，但是均希望民衆，一致覺悟，（未完）

日人擅啓封條
△未得政府許可
△私行啓封房屋

日人水田，前日來渝交涉，太平門人和碼頭，又朝天門嘉陵碼頭停輪地點，續租，以便恢復日清公司航業，并附帶接收九塊橋日僑產業殊該日人于昨日未得本市政府之同意，竟私將九塊橋被中國政府查封之房屋啓封搬運什物，事爲該區警士瞥見，當報請高級機關處理，聞當局爲遵重中華民國國體計，決予嚴重交涉云（新生命）

堅特麗禮品商號廣告
重慶商業場西三街馬裕隆舊址

本店開設商業場
宜興陶瓷更奇樣
花瓶插花能耐久
茶壺裝茶連晝夜
尚有各種陳設品
特等像架車光磚
照像材料樣樣有
各界賞臨肯惠顧

新到各貨皆精良
這回運到是大莊
花盆栽花養性長
烈火煎熬無損傷
以及文具名雜詳
湘繡絲織產湖杭
時新金木件件強
克己歡迎又何妨

如想身體健康無病恆昌 須常服
△唯一補劑 桂燐 補血精
功效
健腦固精，壯力強身．
滋陰補腎，補血調精．
永服不斷，精神奮興．
男女老幼，宜常服之．
總發行所重慶華洋大藥房
外埠各大藥房均有經售

相因木器 全新廠啓
報恩寺石欄杆以德爲鄰院
內有全新木器七折出賣如
購者請先向第一模範市場
九章綢緞號接洽可也

治法　電光療病　新藥注射
科目　男女老幼　內外各科　新舊雜症
診斷　顯微鏡驗　糞便血液　愛克司光　考查內病
地址龍王廟街馬路　電療醫師吳合浦

中華國貨介紹所
大贈品
購三友社貨品滿三元者贈西湖毛巾一張每加三元加贈一張
購雪恥呢滿三元者贈襪子一雙或跳舞粉一盒
只取一樣每加三元加贈一樣
大減價
其餘各貨無論多少一律九折

票據遺失聲明無效
本公司前受敍府富順祥委託代辦重慶收交現接該號來函稱
富厚祥永常分號所收安順公合長第四一五九號十底計銀
五百元渝票一張業經遺失並謂該項失票係由安順公合長於
本年九月二十二日立票其抬頭爲合隆益號請向此地官廳
案及向公合長渝本莊掛失止兌並登報聲明失票無效等語除
已向本公司具呈重慶警備部中請備案失票無效及向公合
長渝本莊掛失止兌外特此登報聲明所有上項失票無論何人
拾得概作無效此啓
重慶信託公司代辦部啓

鷹球電池
貨色：光足十二點鐘　電保一年不退
特點：經各埠各電料行證明　在酷熱天氣中無出水及走電之處
價錢：比舶來品　便益一倍
道門口天中永總經理

▲上海中新紡織總公司廣告▼
本公司各廠所製棉紗布疋以人鐘，金鐘，好做，四平蓮，三虎，等商標爲最著名確係純粹國貨全國共聞共見均經完納出廠統稅凡各省通商口岸均設有分銷處專以推銷本公司出品惟以商標繁多際此國貨救國期間恐有假冒本名影響本公司營業及信用殊礙救國工作特將本廠所出棉紗布股線軍毯等商標披露於後倘蒙賜顧請認明上列商標庶不致誤
（本公司出品）
棉紗（四支）人鐘　歡喜（六支）人鐘　歐美人　雞（八支）人鐘（十支）人鐘　四平蓮　得利　美人　團雞　雙喜（十二支）人鐘　金雞　十　美人（十四支）人鐘　寶塔　藍御　一六支）人鐘　好做　招財　文明　結婚　紅雞　金鐘（二十支）加重　四平蓮　人鐘　好做　船　雙馬　採花　紅人鐘（卅二支）人鐘　雙喜　雙馬　四十支）寶塔（六十支）人鐘
股線（二十支）雙股人鐘（卅二支）雙股雙喜　人鐘（卅二支）三股雙喜　人鐘（四十二支）雙股人鐘　藍雙馬　金鐘（四十二支）三股雙喜　人鐘（六十支）雙股金鐘
棉布　粗，細，斜紋，絨布，各商標（六磅）得利（九磅）聚寶盆　三雞（十磅）富貴（十磅）人鐘　四平蓮　三虎（十二磅）雙鐘　四平蓮　人鐘　貴富　人元寶　藍雞　紅雞　人槍　聚寶盆（十三磅）三鐘　四平蓮　馬狗　聚寶盆　人塔（十四磅）四鐘　四平蓮　人塔　汽車（十五磅）四平蓮　人元寶（十六磅）
灰色軍毯　三磅半至四磅半（人鐘）四平蓮　人元寶　人塔　印花坯細布
重慶分銷處　吉記紗布號　第一模範市場　電話四一一

▲大小花旗洋參　▲附售平津雜貨！！！　西大街

孕婦必需

應驗如神　保孩七風丹

此丹凡爲有孕將屆臨月者無論兒女貴重與否要嬰孩能於保險必須預購一瓶一治呱呱落地之嬰孩保險七風丹」全嬰孩在彌月內按法服丹一瓶包無危險並保幼稚期間少生病患聯之病痲稀少則爲父母者必備之聖藥矣尙希各界特別注意是幸

價值每瓶一元　打售生洋十元

同仁醫社經理杜濟川批發處謹啓　住重慶市大陽溝街門牌四十九號內

國民政府航空公路建設獎券

獎金共計二百五十萬元由財政部保證不論實售券數多少一律依照上開獎額十足付給現金

一等獎一號　獨得洋五十萬元
二等獎兩號　各得洋十萬元
三等獎四號　各得洋五萬元
四等獎十號　各得洋一萬元
五等獎五十號　各得洋二千元
六等獎一百號　各得洋五百元
七等獎五百號　各得洋二百元
一等獎末二字相同　四千九百九十九號　各得洋七十元
一等獎末一字相同　四萬四千九百九十九號　各得洋二十元

空前未有之鉅大獎金

請注意　決不改期　十月三十一日開獎

售券處
贛鄂江浙皖川省總經理大運公司上海四馬路三三零號
四川全省經理重慶聚興誠銀行重慶商業場內

國民政府航空公路建設獎券辦事處發行　地址上海愛多亞路一八三一五號

德國白濁聖藥（麥司甘白濁丸）　五淋白濁永遠斷根

德醫猶秩庸

科目　專門內科兼理各科
地址　較場口第三模範市場稅捐總局下隔壁
時間　門診午前九時至午後二時　出診午後四時至八時　星期停診

診費門診一元出診五元拔號均加倍現值時疫流行本醫師特運到大批新鮮預防霍亂傷寒混合疫苗每人計注射三次共只取費洋一元五角以期普及

開設重慶

老山人參　大花旗參　煎頭洋參　大小參　關東鹿茸
台麝香　野神樸　白銀耳　天生磺
衛生丸　廣三七　東膠阿　黑錫丹
六神丸　七珍丹　京半夏　麝雄丸

外埠函購

華同

犀一粒　烏犀角　紫雪丹
牛黃至寶丹　安宮牛黃丸　大生丸

本號採購各省道地藥材依法炮製清潔咀片自製膏丹丸散膠酒花

重慶美亞水火保險公司緊要啟事

逕啓者敝公司前買辦張振功君因事赴申所有業務現已改任仝支生君爲華副經理胡守吾君爲買辦倘各顧客有投保者希卽向仝胡兩君接洽爲荷再啓者保費一項新逕交敝公司賬房索取西經理簽字之正式收據方爲有效倘交與招攬生意人或無正式收據之任何人及扣除私欠等情敝公司概不承認特此鄭重聲明此啓

角木橡皮圖章精印鉛石名片

麥底哥

專治新舊白濁

功效萬靈萬應

上海升發大藥房監製

白濁注射藥水

500,000

重慶市民銀行

本銀行遵照股份有限公司組織設立曾在財政部註冊領得一四四號營業執照辦理商業銀行一切業務暨各種儲蓄利息優厚辦事敏捷如蒙惠顧竭誠歡迎

主旨 發展市廛經濟 鼓勵市民儲蓄

資本 收足國幣伍拾萬圓

業務 辦理各種存款放款滙兌貼現押滙代理收解款項

儲蓄 政府特許劃撥資金拾萬圓另立字郎辦理各種定期活期儲蓄存款會計獨立責任無限

通滙 南京 上海 漢口 北平 天津

總行 狀元橋三號 電話 經理室四七號 營業室四五號

婦女儲蓄部 都郵街 電話四〇

順華香烟行招請外埠分經理

啓者本行總經理上海大東友成各烟公司飛虎號牌香賓牌璇宮牌公館牌京山牌各種上等國貨香烟品質純潔烟味純正早已馳名全川茲爲普及國貨起見招請全川各埠分經理利益優厚手續簡單爲便利分經理計並能由上海宜昌萬縣各埠分行直接發貨如蒙承銷極表歡迎

請吸 上等國貨 橡皮頭 味純價廉 質潔芬芳

璇宮牌 香賓牌 飛虎牌 京山牌 公館牌 香烟

際此國難嚴重時期敝行爲提倡國貨挽回權利誠推銷貨行薄利主義敬請各界試嘗

全川總經理處 順華香烟行

總批發處逍遙烟號 住西三街十號

上海光華汽燈廠駐渝發行所遷回新街口原址通告

謹啓者敝發行所自分設重慶以來歷有年所對於貨品之精良價值之公道遐邇聞名毋庸贅述現敝號新街口新屋落成業已遷回原址現在照行交易一俟正式開幕再行露佈凡蒙惠顧者請誠歡迎此啓

地址重慶新街口衙門附壁

重慶市煤業同業公會召集常年會員大會通告

茲本會訂於本年十一月三日午正十二鐘假神仙口文昌宮側邊明道善堂開常年會員大會協議各緊要會務屆時務希各會員攜證惠臨爲盼除另函通知外特此通告 三輪三

政府註册 特許免稅 商標 地球重慶市寶順料貨工廠開幕紀念九五歡迎

本廠新創國貨 宗旨抵制舶來 各種雖屬土製 物質精緻稱奇 所出各種成品 白磁各物俱齊

中西大小瓶式 電管絲鈎文具 物美競銷各省 山東料貨齊驅 應有盡有承辦 特別減價月一

如蒙鑒賞賜顧 交易限日定期

廠址渝北嘉陵門外水月菴側 貿易部下大樑子百零九號寶順敝啓

謙怡參茸號

開設重慶會仙橋街第二十七號

本號專辦參茸燕桂馳名丸散膏丹以及雲南白藥丹山西龜齡集定坤丹虎標萬金油等名目甚多不及細載如蒙賜顧克己歡迎

美麗理髮社

逕啓者敝店自開幕以來名聲早播於渝地承蒙各界讚揚故不惜巨資特從申漢聘請有名技師以及湯理髮無不出乎新奇花樣以壯美觀敝店從新修理尚未工竣現擇於本月十六號開張各界士女盍興乎來方知言之不謬也

商業場西二街

啓新出品 成色一律 完全國貨 性質耐久 老牌可靠 堅固任重

全川總分銷處 重慶華記機器五金行

白象街卅八號 電話四五六號

日本陳米運滬傾銷

首批二萬五千包

二十日上海電，日本以倉庫陳米傾銷於我國，市商會特電財實兩部實施徵收洋米稅，首批日米二萬五千包，已抵滬，由愼豐等八米行承銷，第二批已電令停止裝滬，茲誌詳情如下，

○日米傾銷○ 日本以倉庫米積滯新谷豐收，決將倉庫陳米總計五萬包出售，另屯新米，但因陳米出售米價勢必低落，影響農民生計起見，將陳米向我國傾銷，委託上海美商漢來道洋行在滬出售，自甯波同鄉會接電後，即函上海市商會報告，該會以今年各省新谷將登場，若日米到滬，勢必影響新米價格，特電財實兩部，迅予征收洋米稅，

○首批抵滬○ 日米總計五萬包，爲二十年屯積之仰光洋米，由美商漢來道洋行經理，售給上海南市愼豐等八家米行，分派承銷，每包重二百包，即一百五十斤，價格每包合華幣六元三角，分二批裝滬，言定上海棧房交貨，首批二萬五千包，已由日輪裝運抵滬，卸堆於浦東陸家嘴永興棧，惟該棧係外商所設，而管棧者爲華人，

○訂購經過○ 新聲社記者，昨晤豆米業同業公會顧馨一氏，據稱日本倉庫陳米運滬，由上海八家米行訂購，總計爲五萬包，訂購原因，上述八家米行，原有洋米積存，以美商漢來道洋行出售仰先洋米，深恐是項洋米運滬後，市價低落，况洋米征收進口稅，原則已通過，勢將實行，乃聯合訂購，在上海棧房交貨，

○交涉停裝○ 至於首批日米已抵滬，卸堆補東，計二萬五千包，今本同業公會得報後知該八行向漢來道洋行訂購之仰光米，實爲日本倉庫陳米，即通知八米行，該米行等訂購時，并未知悉，得通知即向漢來道洋行交涉，速電第二批日庫米停止裝滬，聞該洋行已允電日停裝矣，

本市山貨業最近行情

本市山貨業最近行情，經調查如次，昨二十日桷楷約成交十二担，價三十三元五角，黃牛皮成交十担，價三十六元，此均怡和祥以價三十五元六角，轉手所買惟鴨毛一物，日昨入手五十担後，市面頓現沉寂之象，因各字號接申電，謂鴨毛上海存貨太多，雖放價亦無人接手，請渝號止運，故此間字號均停手不做，今日談價三十元，亦無交易，怡和祥購入之貨，在成交日未發，今日發去，該號藉口貨色不符，拒絕收入，以致雙方各執一詞，賣方欲將此中經過情形，報請同業公會解決，後經多數同業調解，改價爲三十三元，方才了息，青麻一物，渝市已成閉塞現象，亦因申市不佳，查其底蘊，係申市江西麻濫價傾銷之故，渝市字號因之停手，意在二十元破頭，方有交易云，

二十一日市面成交各貨，計有桷楷十五担，價三十三元六角肚豬二十担，價三十二元，以上二貨，係轉手商同義之見習生在德和榮所購，惟肚○係涪陵所產，貨色稍次，該號遂不接收，德和榮以成交時伊先已將貨色看過，今不接收，於理不合，欲報請同業公會理剖，後伊自知理屈，託同業向德號要情，改價爲三十一元八角，方才了息，此外水牛皮成交三四担，爲水市膠房所購，生漆成交十担，價一百五十元，中莊白耳約成交二十五斤，價五十二元，生黑元莊毛約成交三十担，價一百零六元至一百一十元，生黑尖莊毛十五担，價一百六十元，均爲本市挑房所購，惟絲巾一物，市願快，成交七十担，價八十六元至九十二元，因申有一百二十元之美價，渝地運申，均有利圖耳，

統制經濟問題（續）

經濟專家徐佩琨談

是實施統制經濟後的結果如何統制經濟的意義與責任，統制經濟是一個舊辦法上面已說過，但是牠的範圍與意義，得視事業之大小與性質爲轉移，簡單的說，牠的意義與責任，便是要使生產消費與分配均有規則，使人們各得其所，自食其力，社會秩序安定，人民均可安居樂業，然而要達到這個目的，—解決民生問題的目標—首先要使生產發達，還要人人都有工作，并可獲得相當的酬勞，消費才可暢達，分配庶可求其平衡，這樣講來，統制經濟，是擔負了解決全部民生問題的使命，當然是一件最困難的事情，總理在他實業計劃中，己規定了大企業爲國有，小企業爲民有，又規定了平均地權的辦法，都是統制經濟問題，但是實施起來，便感到許多困難，實施統制經濟的條件，統制經濟，既負着解決民生問題的責任，其重要概可想見，統制經濟既是一個老辦法，而往往實施後之結果，適與希望相反，實施統制的困難，也就明瞭了，晚近工商企業之不能發展，全國經濟陷於絕境，確實證明我國無統制辦法，而急須籌畫包羅萬象的整個統制策略，但是這個策略，嘗牠是紙上談兵一樣的做法原來是一件極容易的事情，可是實際上，要牠一步一步的做起來，便可發生作用，發生效力，一貫的到達目的地，那就是一件千難萬難的是情，簡單的講，要希望統制經濟能產生效力，首先要種種條件，是很難的和盤托出因爲文字上與事實上，有許多隔膜的地方，無從表現，現在姑且臚列七種條件如次，以備參考，㈠正確的事實，㈡正當的理論根據，㈢透澈的經濟與商業知識，㈣各業富有經驗的專門人才，㈤富有企業設計與管理人才，㈥實施的人才，㈦充分經濟力量，（完）

集資組織煤氣公司

實業家李仲達　意在改良本市燃料

川中實業專家李君仲達，新由德國留學歸來，爲改良本市燃料起見，特與友人十餘人，集資組織煤氣公司，并發表計劃書，茲錄如後，以饗讀者，第一章，㈠煤氣在現代之重要，與市民經濟之關係，㈡煤氣與衛生關係，暨其殘渣之用途，第二章，煤氣製造之原料，㈠長焰不粘結性炭，㈡長焰粘結性瓦斯炭，㈢短焰粘結性油炭，㈣短焰良粘結性炭，㈤小焰不粘結性炭，第三章，煤氣製造工程大概，㈠乾溜，㈡精製，㈢供給，第四章，工場組織，本市有居民六萬餘戶，應設備二十萬立方呎發光水瓦斯爐一具，自無不足之虞，第五章，工場位置之選定，須以低地而無排水，又須接近河流，交通方便者爲主（菜園壩極爲相宜）第六章，工場設備，㈠成立煤氣製造七種窰，㈡精製裝置，㈢空氣冷却氣量，㈣四轉掃洗器，㈤脫磁器，㈥排送機，㈦副道調整器，㈧煤氣計器，㈨煤氣貯蓄槽，㈩煤氣輸送及供給，第七章，㈠固定資本，暫定一百萬元，㈡流動資本，暫定十一萬元，第八章，A收入，㈠氣煙費，㈡嵐炭費，㈢黑油，㈣瓦斯液，㈤餘渣，P.支出，㈠原料費，㈡製造費，㈢事務費，㈣資本利息云云，

滬工業界

籌擬全國生產會議提案（續）

注重集中組織擴充原料數量　提倡產銷合作救濟工業金融

烟葉之於捲烟，每年輸入，約值海關銀三萬萬兩以上，其中關於採辦付價上之各種手續，一方旣受外匯漲落之影響，同時又有洋商托辣斯之居間，每年此中間接損失，更難預計，然揆諸目下情勢，中國究爲有生產之國家，苟能從己有者之棉麥與羊毛烟葉四項，先積極整理，力求進步，則欲達到自給目的，以解除經濟上一部份之壓迫，並非不可能，因棉之輸入，固占海關進口之首位，而中國棉地，亦有三五，四六八，三五二畝之多，列爲世界棉產之第二，又實河以北淮海以西，均爲產麥中心，有四萬八千五百餘萬畝以上之面積，又如四川山東兩省產烟衆多，而羊毛又爲口北特產，祗須畜植上加以改良，同時從事獎勵，二三年後，未必再賴乎外貨，（未完）

昨日本市行情

金融（中國銀行行市報告）

（一）申匯

	賣價	買價
電匯	一一一八	一一一二
十一月份	一一一七	一一一三
十二月份	一一一七	一一一三

（二）省外匯率（每百元）　上海及華南一一二·五〇　天津及華北一一三·五〇

（三）省內匯率（每百元）

成都貼水四元	潼川平過	內江貼水二元
敍府貼水一元	萬縣貼水五元	涪州貼水六元
瀘州貼水一元	隆昌貼水一元	

（四）利率及金單位

日折	每千元	四·一五
比期息	每千元	二〇〇·〇〇
金單位每百合洋		

（五）國外匯兌

（甲）滬洋每元合　英鎊一先令三辨士又十六分之四　美金二角九分　法郎五法郎〇生丁　日金一元〇七分

（乙）以外幣爲標準

英鎊每鎊合	滬洋一五·七四	渝洋一七·七一
美金每元合	滬洋三·四三	渝洋三·八六
法郎每個合	滬洋〇·二〇	渝洋〇·二二
日金每元合	滬洋〇·九三	渝洋一·〇五

證券

	每千元價
印花菸酒庫券	五二五元
二期鹽稅券	五一五元
軍需庫券	三八〇元
一期川東金融公債	二六〇元
二期川東金融公債	二六〇元

銀錢

生洋每千元	貼水二元正
雜鈔每千元	貼水一元正
大洋換銅幣每元	二十五千〇文
大銀每百兩	貼水一十二元正
莊票換現鈔	每千元貼水一元
莊票換川洋	每千元貼水二元
莊票換人洋	每千元貼水四元
鈔票換現洋	每千元貼水一元

山貨

	成交担數	每担價
肚楷	六十担	三十三元五角
黃牛皮	十四担	三十七元五角
撑板水牛皮	二十担	二十九元五角
黑猪鬃	四十担	二百三十七元
生漆	十七担	一百五十二元
貴州生黑元莊毛	三十担	一百一十五元
貴州生黑尖莊毛	二十担	一百四十五元
貴州生黑提莊毛	十五担	二百四十元
貴州生黑飛尾毛	八担	五百六十元

襪毯

	每雙	價值
幼稚大花男襪		二角八
幼稚大花女襪		二角三
幼稚各紗女襪		一角八
幼稚夾底女襪		一角六
幼稚跳舞女襪		二角八
幼稚頭號男襪		一角九
幼稚頭號女襪		一角六
幼稚反口男襪		二角三
幼稚粗冲花女襪		二角三
幼稚織花毯子	每床	二元五

紙張

	每令	價值
白有光		圓元五角
黃表古		八元五角
洋五尺		六十元
大蜡光		五十五元
小蜡光		十五元五
玻璃紙		七元

呢料

	每尺	價值
三峽布		一角七
充毛呢		二角八
中山呢		三角三
克字呢		二角八
自由呢		三角三
西裝呢		二角八
大衣呢		四角二
毛呢		五角五
羅浦呢		二角八
太陽呢		二角

木料

	單位	價值
松木圓料	每長三丈徑寸六	十四元
杉木圓料	每同	十三元
柏木圓料	每同	十八元
楠木圓料	每同	二十二元
松木板料	每長丈四寬六寸	一元
杉木板料	每同	八角
柏木板料	每同	一元二角
楠木板料	每同	二元

煤市

	每百斤	價值
輪煤		一元五
鐵炭		一元三
大市塊炭		一元一
鍋爐炭		一元二
提莊炭		一元
合礄		七角
進礄		八角
灰子		五角
大河嵐炭		一元三
小河嵐炭		一元

油市

	單位	價值
上等桐油	每担	二十五元
下等桐油	每担	廿四元七
上等菜油	每担	廿七元一
下等菜油	每担	二十七元
上等麻油	每担	廿八元五
下等麻油	每担	二十八元
上等煤油	每箱	十元零三
下等煤油	每箱	十元零二
上等花生油	每担	廿六元九
下等花生油	每担	廿六元

紙烟

	每條價
小大英	四元三角七
小大號	二元九角五
盜牌	三元七
小飛行	一元七
小黃金	一元七角七
飛虎	一元七
小美麗	一元七角二
玉獅	一元七角二
白金龍	每筒七角五

藥材

	成交担數	每担價
小茴	十六担	二十九元五角
麥多	八担	一百四十二元
鹿角	三担	二百四十五元
黃花	二十担	十七元二角
白芷	三十担	二十三元二角
木香	四担	三十元
川芎	二十担	二十九元四角
玉京	二十担	一百十二元

輪汽船出入消息

船名	到期	開期	往地
民康	廿二日	廿五日	宜昌
福源	廿三日	廿四日	宜昌
民覺	廿三日	廿四日	嘉定
益州	廿四日	廿五日	敍府
江渝	廿三日	廿五日	松溉
佛亨		廿四日	木洞
昭通		廿四日	涪州
元通		廿五日	涪州
民生		廿四日	合川
飛鷹		廿五日	合川
民法		廿五日	合川
民寧		廿五日	合川

成渝路長途汽車消息

時間	班次	車號	出發地
十月廿四日晨七鐘	一	廿二	重慶通遠門長途總站
同右	二	廿一	同右
同右	三	十六	同右
同右	四	二十五	同右
晨七鐘半	五	郵政專車	同右

田土房屋公開拍賣

本公司現受贛江中學校校董會委託拍賣銅元局後面舒家壩田土壹股計瓦房四向草房三向額租壹百八十五石土租一百二十一石定最低價銀二萬五千元實拍願買者請到大樑子本公司接洽取閱拍賣辦法爲荷

重慶信託兩合公司　不動產部啓

張楊氏緊要啓事

啓者氏夫和興在日置有南鳳坊乘乾街房屋一院分授與長子成榮孫伊夫婦相繼去世氏巳主張立嗣遺出嫁之孫女寡婦何張秀英王張桂英圖霸據滅嗣會經各級法院迭訊涇渭未明直達中央最高法院現巳駁回仍仿遺產等由氏會于民國二十年一月十號登報聲明此房不能私行典賣及加押等情否則概作無效恐各界人士不明眞象今特續報週知此啓

張楊氏謹啓

謙勝長勝兩綢緞號債權團啓事

本城謙勝長勝兩號忽於昨日因債務糾紛暫行停業同人等亦隨卽組織債權團清理一切茲查該兩號所有營業向稱發達且事出倉促情有可原而該號經理羅笠舫並請同人等到號報稱對於過去未來極爲明瞭所有各家存款並願担負全責絕不存心拖騙同人等特允照常營業除本團公約已另訂共守外特恐債權有未週知者爰爲登報通告統限於本年十月二十三日起兩星期內來長勝自行登記過期卽作無效此啓

老爺最喜歡的　太太最心愛的

早生兒女　晚年享福

想生兒久不孕的太太

快服天喜堂老婢調經丸

現在每盒照申本一元　外埠函購郵費加二

香港天喜堂老婢調經丸發行所

重慶總經理永興隆　小什字思路　電話二三三

代售處　木牌坊禮品商店　電話號六二六　關廟街永興隆支店　電話號一三三

信用通失票聲明啓事

啓者敝富號於九月二十六日交長興合大貫專差送渝九底收交信一件內裝匯票二支計和記抬頭第九十八號票一支計洋二千元又第一百零捌號票一支計洋二千元共計四千元均江北利川朱素操交款不意該差行至永川所屬茶店場被匪刼去除向官廳存案及向朱素操止付作廢外特此登報聲明此啓

天寶 上

本樓創始至今已十餘年所出品之金銀首飾貨底十足早經各界贊美無待贅述而工作之考較自當與時俱進舉凡鑲嵌各種珠寶玲瓏研了

地點　長

電話號碼

浙景　精造金銀首飾　鑲嵌珠寶鑽石　本樓電話　下

東川郵政管理局通告　第四二一〇號

爲通告事，查中國航空公司滬粵航線，已定本年十月二十四日開航，卽由上海起飛，經過永嘉（溫州）閩侯（福州）思明（廈門）汕頭以達廣

成銀樓

一今日十足赤金價　售出一百十七元　收進壹百十二元

本樓力求新奇最近新出首飾製造之各種陳設器皿當今聞各界人無不樂用以作餽送親友婚喜紀念之禮物品質之高尚無與並比矣

安寺半邊街　電話肆百三十八

江銀樓

專收中西器皿　收買鑛沙荒金

今日金價　售出壹百一十七元　收進壹百一十二元

都郵街　電話陸百五十八

每星期二五，由滬飛粵，當日到達廣州，星期三，六由粵飛滬，於星期四日到達上海，該線與中國航空公司之滬蓉（上海成都）滬平間（上海北平間）兩線，及歐亞公司之京新（南京迪化間）平洛（北平洛陽間）各線，均可互相連接，所有由該線及由該線轉遞沿途各站之航空郵件，均可收寄，其應取之資，並可向各郵局詢問，此項郵件，每星期三，六日午後六時，及星期四日午前七時本局封發，合行通告週知，此告。

署理郵務長賀美

商務日報副刊

禽言八首（二十二年三月作）（續）　都放　蔡松吾

（五）行不得也哥哥

行不得也哥哥，行不得也哥哥。乾坤滿目起干戈。擾亂西南多劇盜，侵陵東北有強倭。我欲從君思報國。少年壯志苦消磨，陸走關山驚虎豹。水行江海畏蛟鼉。天荊地棘前途遠。手無斧柯將奈何。行不得也哥哥。

（六）不如歸去

不如歸去。不如歸去。伏龍山下有廬墓。薄田半頃待時耕。破屋三間足安住。青山綠水任逍遙。伯鸞仲篪同歡聚。錦城雖樂隱憂深。三公一國爭相妒。機槍夜夜天邊來。何必流連朝復暮。不如歸去。

（七）得過且過

得過且過。得過且過。江山無恙金甌破。本來富貴比浮雲。金張世族憂寒餓。山蔬野餃可療飢。布衾竹簟足高臥。何羨崔盧為貴人。但學裴休真措大。閒來且唱滄浪歌。濯纓濯磯足頭坐。得過且過。

（八）提壺盧

提壺盧提壺盧。鄰家酒熟情還沽。一斗十千縱高價。掃愁之帚安可無。北來消息驚我心。垂老亡國將為奴。匹夫有賊不能盡。醉鄉或者容逃逋。人生哀樂幻夢耳。有酒不飲胡為乎。提壺盧。

中國人的理智與情感　勞恕

中國人，中國人是人，這是誰也不敢否認的，就是專欺侮我們，殺我們的人民好像是畜類——其實他們自已纔是畜類，他們是野蠻而無理國家的人民——的人們，也不敢說一聲我們不是人、

好了，我們既然是人，人都有理智與情感的，當然，我們中國人也有理智與情感，

若是你要說中國人富於理智，或是說中國人富於情感，我都不能答覆你，因為我覺得我們中國人真是好，他是情感與理智並用，

中國人不但是善於運用理智與情感，並且運用的很合乎中庸，但，可惜，可惜是用得恰相反，

中國人把理智用到愛國上，要不然為什麼熱河又失了，全國的人們都好像沒有事似的，影院的好片子，一定會搶着還買不到票子，還有其他救國的事，也是一樣一樣的都放在嘴邊上說着，實際上的工，真是海裏撈針似的難，就是有時情感流露到愛國上，也不過一時的奮發，當他奮發的時候，真是恨不得馬上就把失地收回，不過，一句一句的興奮話說出來，也就一句弱似一句，一直說到末了一句，也許是還研究怎樣投機發財，而轉到本身利害上去，結果還是做了個人主義的信徒，

那麼這樣說來，中國人就沒有情感了嗎，我敢說，不是的，中國人到是富於情感的，你不信，你就看吧，若是在中國社會裏去找一個位置，無論是大的，無論是小的，沒有背後面的靠山是不行的，那也就是沒有情面是不行的，情面是怎樣來的，這還不是情感嗎！這是說到吃飯謀生的大問題，再說到任何的小事不都是重在情感上面嗎　中國人同中國人，辦往來的交涉，若是沒有情感，一定會發生種種的困難，他們絕不是公事公辦，他們只是用情感來操縱公事，

中國人們用的情感太多了，也可以說用的太不得當了，希望同胞們，把咱們那豐富的情感，用在愛國上去，再把咱們的理智，用在辦公上去，不要將錯就錯的，一直錯下去，到底錯到那天是一站呢，

朋友，以後不要再錯了，轉變我們吧！

赴滬臨行感懷　導今

渺茫的前程，
潛伏我的心靈，
流水似的光陰，
搖動我的靈魂，
前程！前程！
你是個魔鬼，
你是個瘟神，
害了無數青年，
費去多少光陰，
歷盡一生精神，
結果還是無形！

○　○　○

拋別可愛的慈親，
離去可敬的故人，
兒時的故鄉，
也不能同行，
活潑的弟妹，
純潔的愛人，
一切的一切，
都暫別了，
去到人地兩殊的上海城，
我的心靈，
實不能忍，
為着前程，
只好捨去一切地前進，

○　○　○

回顧全家生命，
十有餘人，
此時還賴父親掙，
他日老後，
又賴誰人，
千金的擔子，
自然歸我承，
雖有留戀之心，
無奈兒女長情，
較不過事業心境，
努力！努力！
前進！前進！
攜手創造光明！

一九三○赴滬就學臨行有感成此，

聚馬椿（續）　羅龍驤戲撰

馬融設降帳而教學馬援征交趾以立功○趙子昂畫馬入神於今為貴○昔造父牧馬若家○自古亦稀○馬前子可毒老鼠○馬桑苞能醉大魚即馬屎外頭光○比比皆是馬屎隨時流○娃娃則然○論打藥要數海馬○行快車須加馬力○鬥騎淌淌馬○打球實鼻盤○鬥人人馬　要本地門面○說聲起馬上任○搞都不贏○嘆耍立馬逗錢○個都不幹○匹馬單刀而赴宴○關壯繆何壯勇○雙馬戎衣而入敵○郭子儀亦甚威儀○簷前鉄馬響響咯咯○路上騾馬走串串○負土而成馬鬣之封○王真孝思可敬○賃馬而追胡婢以轉○阮咸風雅何多○楊貴妃遭難於劉○嵬坡文舉遇刺於木馬驛○馬蘿子地方○平坦直長○馬王廟菩薩○木雕泥塑○響馬賊搶人○不動聲色○餓馬蝗蛟人○非常驚痛○馬邊隔雷波不遠○馬草與狗糞相若○蔡葫荳葉像馬耳朵○時興衣領載馬鞍繡○走夜路宜點馬燈○奏軍樂當吹馬號○馬鼻樑吃娘聾聾同樣○馬蜂包打破○頻頻亂錐○待穹老師如馬鈴鈴○何曾把人綝上眼○撿蕎耙菌摘馬屁包○幾乎點都不得常○仲尼焚廄不問馬○重在人民○諸葛行軍造流馬○便於輸運　慢錢得使○慢馬待騎○一騾不良○百馬受殃○走馬崗在白市驛上首○駟馬橋在成都省外頭○馬坊橋的鯽魚○巴掌樣大○馬口井的冷水○鏡子般清○徐子良鄉長○坐於馬鞍山○王鴛輝委員○常住馬路局○石馬礀又名陶市鎮○泡馬氹原屬定林鄉○二馬同車○並行不悖○三馬共礀○食料必均○霸王有烏騅馬逃難拔下○先主騎追風馬○能躍潭溪○上馬石巍然尚在○洗馬池迄今猶存○馬克斯主義○何能通行寰球○馬裕隆商店○盡皆珍貴物品○將相肩頭可走馬○意謂度量之大○但有綠楊堪繫馬○喻其家道之寒○賣馬克票○年年賺錢不少○挖馬鞭桿○天天費力無窮○司馬相如○彈琴而妻卓女○司馬德操○覿面而識英雄○司馬懿畏蜀如虎○司馬遷史記勝人○馬氏五常○白眉稱○馬邈降魏○黑心該誅○虎峯馬跡○實壁山之勝景○烏牛白馬○係桃園之誓盟○巫馬期乃孔門弟子○司馬昭是奸雄佳兒○騎馬有婦人難免○命馬寺燈火不滅○庚亮不售的盧之馬○何等原憲寬仁○薛逢常乘羸瘠之馬○也曾東塗西抹○夷齊叩馬而諫武王○顏淵望馬而誤疋練○老馬伏櫪而戀棧○駑馬驅策而難行○馬放南山○太平有象○馬到戰場○威猛堪誇○一行作吏○職銜為五馬太守○半世積德○陰地葬五馬歸槽○王勃風助馬當○胥買貴食馬料○臉打牛皮鐵○袖籠馬籠籠○肩挑豬屎屎○手淋馬頭關○乘船不如垂馬○阿嚇讖具不熟水性○慢船跑死快馬○俗語嘗其步行難難○南京買馬○北京裝鞍○車兒向東○馬兒向西○流星馬跑得頂快○連環馬最好衝鋒○身跨款段馬○翩翩揚揚○手挽馬蹄袖○搖搖擺擺持馬棒而橫行○謹防要捱馬夾嘴○打馬傘而擋兩○惟恐誤踩馬韁繩○岳飛拐子馬○勢不可當○呂布胭脂馬○終於離受○馬掌釘貴得起霞○馬蹄糖差塌入口○馬炮首刀○馬步三重常常用馬騰馬謖○馬家一門個個強○老馬不死舊性在○好馬起配二雕鞍○蒙馬虎皮一時之詭計○走馬荐葛○萬古之芳名○千里馬日行數百里○洋馬兒又叫自行車○餓馬遊禮○飢渴欲死○駿馬人蠶○行動不凡○見駱駝如馬腫背○誚謂無知○撿相因如走馬燈○言其太影○九方臬能識馬於牝驪黃之外○禁項羽能戰勝於千軍萬馬之中○車轍馬跡○權貴之門獨多○撒茅飼馬○陶侃母特賢○既差我馬○何嫌乎庾○馬不離鞍○何畏乎敵○走馬轉閣樓○處處在修○賽馬分輸贏○年年都有○龍馬負圖○誠昇平之盛世○牛馬相鬥○亦怪異之奇聞○差役怕騎課馬○馬蝗纏着鷺絲○騎馬不遇親家來○偏不湊巧○死馬當作活馬醫○襟當丟錢○回馬用拖刀計○停馬相談笑○曹操殺呂伯奢而行○車轔轔○馬蕭蕭○人似虎○馬如龍○馬蝦腦殼：怎麼好帶瓜皮帽○馬尾羅篩○正宜拿簸麥麵灰○飲酒則　掌打馬○送友則贈馬餞行○馬上彈琵琶○昭君出塞○藍關雪阻馬○韓愈貶官○馬岱計斬魏延○張飛不服馬超○諸葛恪之面如羅馬○形同貫口○司馬光之勿欺○

（未完）

本期目錄　第十一期

言八首（續）……蔡松吾撰
理智與情感……勞恕
赴滬臨行感懷……導今
聚馬椿……羅龍驤

蕭幹卿緊要啟事

敬啟者蕭幹卿於民國二十一年七月開貿千斯飯店以迄於本年（即民二十二年）舊曆端節為止因為無人料理營業是以始出租與沈海雲劉銀全吉鈞德三人共同夥貿及至本年國曆九月沈劉吉三人復因組織營業不佳停貿是以始又於九月十二日另行租與現貿之張紹餘熊輔臣謝德榮伍建國等營繼續營業惟是本飯店業務迭經出租其中難保不無交替曲折用特鄭重聲明本飯店業務其在民二十二年舊曆端陽節前所有幹卿營貿期內業務上一切交易事件既並無經手未完之事亦並無紅飛票據在外致有担負未了之事實且幹卿於營業時間內並未刊有千斯飯店招牌圖書其幹卿營貿期內一切事件均已經於出租時即已明白交替清楚其自民二十二年舊曆端節以後本飯店既經出租所有營業上一切交易事件即應由各該承租人自行經理負責應即事問經手概與幹卿無關亦不能與幹卿相涉今恐各界來往人士未能週知特為啟事申明尚希各界垂察注意毋忽為荷是幸

△肺癆草到了▽

△有肺癆病快來買▽

肺病即肺結核俗名肺癆為一種細菌侵入肺臟而起其始也心悸亢進呼吸短促宵夜清長往往微發咳嗽心身易感疲勞食思缺損身體羸弱形容枯槁胸部壓重此為肺癆之初期漸進則呼吸愈促咳嗽亦劇時吐濃厚之黃痰或含有血斑氣喘音啞潮熱盜汗病機益益進展體力愈衰額即名醫亦為之束手什九陷於不治為禍之酷實之傷慘上海天濟大藥房發售溫州肺癆草乃延中西專門醫家斟酌配合煉製而成十數年來向著靈效初期稍服即效重症最宜連服肺病諸君幸毋忽諸

重慶總經理永興隆　小十字馬路　電話二三三
代售處木牌坊禮品商店　電話號六二六
關廟街永興隆支店　電話號二三二

太平洋大藥房

十六週年紀念

大廉價卅天五折至九折

時間：十月一日起　地點：下都郵街

胃熱乃肝火與口臭之根原

第威德潤腸丸能根本去除之

腸胃積食於是胃熱而肝火起而口臭繼以夏日為尤甚故每當夏季宜服第威德潤腸丸以清利腸胃消除積食第威德潤腸丸丸粒甚小便於吞服以草藥合成性極溫和服後無冲瀉腹痛之弊十分安全

各埠各大藥房均有經售

第威德潤腸丸

四川法校旅渝同學會啟事

逕啟者本會定於十月二十二號（即星期日）正午假上大梁子川康大旅館開秋季常年大會并歡迎新到同學是日希各份金一元按時賁臨除專函奉達外特此登報週知此啟

發生風疹如何療治

治療風疹從前有以香木燒烟薰之或以止癢藥水洗之此種治法在無有更作之法可用時當然亦屬聊勝現在則有更佳更便更衛生更有効之治法即搽用如意膏是也此膏為著名韋廉士醫生藥局療膚專品清涼舒適立能止癢速愈疹南洋檳城山頂茶室林君豪英來書云「鄙人常患風★遍身搔癢後搽如意膏奏效神速止癢消疹永不復發」特書此介紹為同病者告焉」如意膏各藥房均有出售或向上海江西路四五一號韋廉士醫藥局函購每盒七角六盒三元五角郵費不取

絲帶牌牙膏

絲帶牌牙膏質料純細味甘適口泡沫豐盛潔齒透澈故爲兒童所喜且自幼用之養成良善習慣及至成人齒牙潔白健全永無蛀痛之患

各處百貨商店均有出售

美商上海棕欖公司謹啟

DC~2

宋君鷺冰三台績學士尤精醫凡相識有病得君輙愈迹將游學省外同人等以其醫學之不可多覯也因慫恿懸壺應世俾同胞多受其賜特不敢自私故介紹以廣其仁云

贊成人　李根固　吳佑甫　宋成皋　任南精　周柏桓　張愼修　溫少鶴　溫小松　溫禮庭　保吉軒　錢功楠　彭肇淮　傅全福　李方谷　尹崇拔
劉昆市　秦炳璜　王直卿　白稱鶴　劉民表　蘇文斗　金蘊中　劉重岳　同啓

診格　門診隨宜　出診二元　遠道另議　輿資在外
時間　門診午前八鐘至十二鐘出診午后二鐘至六鐘
寓所　大樑子昌佛旅館壹樓九號

重慶市青年會便捷田園會監察委員會啓事

逕啓者本會田園會三局本年會款及公積金共收到十七萬七千五百二十元除搖接外業經本會商決存放各戶如下

姓名	接會數目	抵押品
曾子唯	接會二萬元	以演武廳房產全部作抵
連雅各	接會一萬六千元	以通遠門外求精校後何姓洋房及砲台街房產作抵
徐子泉	接會二萬元	金沙坊落陽樺樓房叁院江家巷房產西永鄉田十全股縣馬店樓房一院商業場西大街鋪房一所香水橋磊姓全幅地基等作抵
冉德成	接會一萬四千元	鹿角場十八灣之田土全股公平場銅鑵井田十全股作抵
楊法三	接會四千元	江北戈陽廟房產四間作抵
李之都	接會二千元	應收一萬元只接二千故無作抵押
湯紹奎	接會二千元	同　前
青年會	接會一萬四千元	以舊外交署地皮作抵

姓名	存放數目	抵押品
石榮廷	三萬元	以東華觀十六及二十一號兩處房產作抵
天申永	一萬八千元	以勝家北棧及白理洋行保險單作抵
楊錫齋	二千元	以三元廟一、二、三號房屋作抵
盧德敷	一萬元	以韓鎮壩地業一股洞子口田土房屋作抵
林澤叔	五千元	以三晉元巷內二號及三號兩院房產作抵
孤兒院	七千九百元	以放牛巷西式屋屋兩院及地基作抵
劉子如	一千五百元	以紫竹灣房屋地基孤兒路房產院子鋪面作抵
歐爾彬	五千元	以古月灘田土兩股房屋全部作抵
朱星輝	五千元	以周家邊方冲壩田業兩股喻家坪田業一股作抵
吳鐵生	二千元	以滴水岩房屋作抵
青年會	一萬九千一百二十元	以舊外交署地皮作抵

以上各戶存放之會款除交出各該產業之紅契及佃約等抵押品經監察會驗訖寄存美豐銀行保管部存放並劉子如朱星輝負實地查看及釘門牌之責各該戶未與會解除借貸關係以前披露之田房地皮所有權均屬本會特此登報聲明此啓

重慶小北　三六一[illegible]　參茸燕桂龜鹿阿膠宣紙名筆

[illegible]

民生實業股份有限公司招考茶房廣告

甲、定額　視成績如何可取至一百名　乙、資格　一、高小畢業或具有同等學力者　二、二十歲上下者　三、身體健強無嗜好疾病者　四、能在渝成公司事業所在地取保實鋪保者　丙、一待遇　考取後即照茶房工資規定給薪每月由二元至六元如派上船每月另有小賬數元　二、服務成績優異者可陞升至辦事員　丁、考試　國文　算術　常識　口試　體格檢查　心理測驗　戊、一報名　一即日起至十月三十一日止攜帶履歷表高小畢業證書及半身像片一張　二、地點重慶模範市場本公司　己、考期及試場　報名截止日宣布

介紹唯一痔瘡聖藥啓事

竊痔瘡一症爲害最烈患者極多誠難治之固疾雖古今名醫倍出闡發六淫病症莫不精通詳明然對於痔瘡一症獨付缺秘茲有黃茂軒先生乃蜀東有名國醫專家也精研醫理歷攷古今名醫秘籍廣譜藥性變化根據科學原理積十餘年之研究如製一種痔瘡斷根藥酒迭經試驗大著成效鄙人等親目所擊無論男女內外諸痔一經如法服之靡不藥到病除著手成春實痔瘡之勁敵乃療治斯症之聖藥也批酒婦女服之且能保胎清毒兼治虛勞其功用甚多難於縷述凡有病而服此藥者既無手術外治之痛苦且有永不復發之可能堪以解除人類之痛苦扶助健康之良藥用特聯名介紹尚希　惠察是幸

介紹人　趙資生　汪雲松　王輔庭　溫少鶴　劉樂臣　盧南康　石榮廷　黃莊毅　李奎安　邱雨甘　程筱珊　呂湍周　周紀植　劉秀升　毛言志　張懋修　張碧林　梁濟生

發行接洽處三牌坊二十三號恆春茂藥號內黃茂軒代售處下都郵街南洋大藥房　龍王廟街曾自強牙科醫局　一牌坊街精益印刷社　蹇廟街華法大藥房　新豐街華洋大藥房　小什字永興隆綢莊

啓者權昨日不愼致將腰圓形金質私章秉權二字遺失無論何人拾得概作無效特此聲明

李秉權謹啓

喻子駿聲明泰裕撤夥啓事

啓者子駿於去年四月與王信昌陳國章二君共同集資夥貿關廟街泰裕綢緞生理子駿占資本四分之二信昌國章各占資本四分之一公推子駿經理號務開貿以來營業尚稱發達正謀改進之際不意信昌國章意見相左時生齟齬要求退出合夥乃於本年九月底請憑本幫同業人士將夥貿期中各項賬目及底貨家俱等悉行算明清結列單批簿並明撤夥嗣因頂打門面家俱復經從旁勸解由原定之三百元增加至二千七百元之多子駿均已查照渠等應得四分之一之數目連同紅息股本一並如數給清從此信昌國章脫離泰裕合夥關係由子駿一人單獨營貿以前經手事件各負各責自本年十月一日起以後泰裕營業上之一切行爲概不與信昌國章相涉恐各界未能週知特此登報聲明此啓

本報廣告價目說明

普通地位　頭號字每行計廿三字每日收銀五角　二號字每行計卅一字每日收銀圓三角五仙　三號字每行計四十字每日收銀二角文中夾用二號每字作兩字算　四號字每行計四十七字每日收銀圓二角五仙文中夾用二號字每字作三字算　五號字每行六十字每日收銀二角文中夾用二號字每字作四字算　兩行起碼不足一行者仍以一行計算，半月九五折，一月九折，兩月八折，半年七折，如登長期全版，每月銀圓二百元，半版一百元，四分之一五十元，八分之一，二十五元，十六分之一，十二元五角，　花紋，商標，木刻等件，均須自備，所佔地位，以五號字面積計算，先惠後登，外埠郵票代價，照九五折計算，印花稅票不收，特別地位，新聞欄中，長三英寸半，寬一英寸，每日收銀元一元二角，每月收銀元二十四元　論前新聞尾，照普通加一倍收費，封面新聞面中縫，照普通加一倍收費

訂報價目

本報日刊三大張，售洋四仙，一月收銀元一元，六個月五元六角，全年一十一元二角外埠郵費，每月二角外國加倍，報費須先惠五現洋，空函不復，郵票代價，照實洋九五折計算，務須用蠟紙隔好，損壞及撕折不堪者不收，印花稅票不收

王信昌陳國章再告義讓營業經過啓事

啓者於昨見報載喻子駿啓事一則王信昌陳國章要求退夥門面家具原係三百元增至二千七百元等語披閱之餘殊爲奇異查合夥情形於去年四月積資與喻子駿合貿關廟街泰裕綢緞生理公推子駿擔任號務始而情投意合遂至中途殊子駿對於號務手續有諸多不良於去歲年終信昌國章未得結算通知不明盈虧此其一又於今春身染梆病延至八月內愈懈怠號務此其二信昌國章見子駿對於號務有損無從進展以致於本年九月底請憑本幫同業一律結束完善總有家具該子駿多方託人邀求務須義讓與他否則無法等語信昌國章以念夥貿情意爲重只得成全義讓與子駿原地原牌繼續營業至於家具原係三百元實在增至二千七百元並無此舉亦無據可憑可證而房屋僅值三四千元之價其家具能值二千七百元之鉅覺見子駿中空捏造可概見也既子駿有恩不識信昌國章再請憑本幫同業理剖就近如何容後公裁此啓　茲將義讓約列後　書立義讓營業人吉慶堂即王信昌陳國章於民國二十一年四月與喻子駿合資夥貿泰裕綢緞生理王信昌陳國章公推喻子駿擔任號中經理辦理內外一切事務殊經理人喻子駿對於號務事宜多有不合夥友同意以致由本年九月底結算將經請憑本幫同業將營業賬目及家具底貨逐一查算明白內該外欠書立結單批簿爲憑所有家具取其王信昌陳國章同意義讓與喻子駿接收繼續營業至於結算之後所有前屆內該外欠及擔保等全歸喻子駿一人擔負完全責任不與夥王信昌陳國章相涉此有各項數目結算確定王信昌陳國章共應該收之款業已當時如數領足解除泰裕關係以後該號營業或改牌打記生理之盈虧由喻子駿一人單獨負責概不與王信昌陳國章等絲毫無關以上各節此係喻子駿王信昌陳國章三方同意今欲人心不古恐後無憑特立義讓撤夥約扣立合同各執一紙爲據憑證李樹楷王吉亭常漢成胡良吉楊嵩曆王汝成劉夢風重慶市布業同業公會主席文濟川代筆

民國二十二年九月十號立書義讓撤夥文約人　喻子駿押　王信昌十　陳國章手

塔牌水泥廉價推銷

教育欄

國內消息

北平教育會

調解小學風潮

本報滬航空二十一日訊、北平電、平市教育會代表郁士元等、謁袁良、調解小學風潮、提出辦法、一面請市府二十前向銀行借款、發小學積一欠、並擔保此後十足發薪、一面請小學教員、即日復工、袁以中央協款未能按月撥下、此後十足發薪、難擔保、至借款發薪允考慮、並對小學教員向社會局請限期答覆、動、極不滿小學、教員方面、準備如二十前無圓滿答覆、擬聯絡小學教聯會開會、商討一致罷教問題、

省內消息

忠縣教育科

整理私塾辦法

忠縣特約通訊、忠縣縣政府教育科、見於各鄉私塾多未遵章教授、且其系統紊亂、不易考核、特通令各鄉教育委員查照其辦法整理原文如次、爲令遵事、查各鄉鎮私塾、類多私自設立、既不呈報備案、又不遵章教授、破壞教育系統、貽誤青年學子、實非淺鮮、茲爲實施取締起見、特規定各鄉鎮管理私塾辦法、以便着手整頓、除分令外、合行檢發辦法及表式、令仰該鄉委員即便遵照、召集私塾、宣示辦法、幷逐一登記、限十月底具報備查、（如無私塾亦應具文呈覆）一面督令改良、以策進行、如有頑抗塾師、准予封閉報究、勿得瞻徇情面視爲具文、是爲至要此令、

本埠消息

市二校長程道南 調查北平聾啞校（續）

然後將匠了字每、排成髮字音、再教以頭字、就可聯成頭髮字了、余問學生八年畢業有什麼程度、伊答曰、本校八年生已能發言說話、以目代耳、直接與人交談、幷已讀完普通高小課程、能自行閱讀白話書報、及作簡單信扎、惟音樂一科、不能學會而已、余問貴校有些甚麼課程、伊答曰、正科與小學一樣、惟預科有習音習話、看書看圖識字等、與普通學校不同罷了、余問學生長於何科、伊答曰、學生長於美術與工藝、因爲聾子心靜、其領悟力較不聾者反強之故、余問學生畢業後怎樣、伊答曰、畢業亦有升學者、亦有在同類學校當助教者、亦有學工藝者、余問他們的婚姻如何解決、伊答曰很困難、余逐一問畢使同伊到預科教室參觀、則入室、全體學生有二十餘名、均起立喃喃作語、有問我貴姓者、有問我爲何處人者、大約可聽、教員是女性、我便問其貴姓、彼答曰姓高彼亦啞子、因彼會看我唇舌之弄、所以亦能對話、余甚驚異、再問伊係何處學校畢業、彼很綫的答說、在煙台聾啞學校畢業、又寫在黑板上、大概怕我未能聽懂的意思、其實我完全聽懂、比我初到上海時、聽上海話、倒覺得容易一些、過後又到了手工室、有幾個學生在作玩具、作的很好、與市上賣的木船木車一樣、室中一人在繪畫我問其貴姓、彼亦啞人、原在本校畢業、現任助教、我兩人對話甚詳、因爲凡是參觀者、其招待員皆不說話、蓋借以表現其成績也、頃又至紡織室、有十餘生、或紡或織、我亦與之對話片刻、此時已午前十二鐘、該校欲吃午飯、一人用旗揮揚、因學生不聽故以此代鈴聲、余便告辭而去、返寓因筆記如此、（完）

巴縣縣立開智校 訓育計劃大綱（續）

第三度、一、紙屑果皮、不拋棄地上、二、愛惜紙筆、和其他物、三、拾到別人失物、須設法送還、四、走路要輕快、胸要挺起、五、不到禁止的地方去、六、不損壞或弄髒、示板牆壁器具、七、要啓閉窗戶流通空氣、八、啓閉門窗課棹、都要輕、九、要謹守秩序、十、走路靠左邊、十一、使用公共器具、要依公共規則、十二、明白敬重國黨旗的意義、十三、保持集會時候的秩序、十四、做事要勇敢（未完）

特載

巴縣教育推行計劃（續）

係二十二年度擬定

（二）關於社會教育者、本縣社會教育、自二十一度上期、注意普及鄉村後、一切工作、均經訂定計劃、循序前進、不尚空談、務求實踐、故民衆學校方面、實驗民衆學校、辦理兩期、畢業學生、數達二百八十餘人之多、縣區立學校、附設民衆學校、二十六所、畢業及未畢業之人數、亦在二千五百九十人以上、其他各鎮鄉民衆圖書館閱覽室、及一切社教事業、凡在經濟範圍以內者、無不盡量提倡、督促進行、以收實效、迨本年度下期、除繼續發展事業外、又制定簡易農民教育館、暫行規程、及實施辦法、以爲推行鄉村民衆教育之中心機關、其實施詳情、已另文報告、茲值二十一年度、行將結束、二十二年度、又將開始、爰擬訂進行計劃、以爲準繩、尙冀教育先進、有以教之

體育欄

國內消息

中央全運會

錦標總報告

本報滬航空二十一日訊、此次中央全國運動大會業於二十日正式閉幕、其有各項總錦標、特載於後、以饗閱者

（一）男子

總錦標	上海得
田賽錦標	上海獲得
徑賽錦標	上海獲得
全能錦標	上海獲得
排球錦標	上海獲得
足球錦標	上海獲得
網球錦標	上海獲得
籃球錦標	河北獲得
棒球錦標	廣東獲得
游泳錦標	廣東獲得
國術錦標	北平獲得

（二）女子

總錦標	上海得
田徑錦標	上海獲得
籃球錦標	上海獲得
排球錦標	上海獲得
網球錦標	山西獲得
壘球錦標	廣東獲得
游泳錦標	香港獲得
國術錦標	南京獲得

中央二屆國術考試

逐日考試節目

（南京廿日電）二屆國術國考、定二十晨開幕、下午開始表演、各省市參加考試選手、已到四百餘人、試期共七日、節目一國術國考、二十日下午一時半、團體表演、預試拳術、二十一日預試拳術、二十二日上午正試、比賽拳術、二十三日上午比賽短兵、下午比賽長兵、二十四日上午比賽搏擊、下午比賽摔角、二十五日上午決賽拳術、下午決賽器械、二十六日上午決賽搏擊、下午決賽摔角、二十七日上午劈劍刺槍、下午考試學科、國文、每日上午下午開始考試、二屆國術國考蔣及何健均電京贊賀、蔣並電派軍次曹浩森代表參加、

全運會網球複賽

許邱鏖戰補誌

此次全運會、網球決賽、川林寶華被滬邱飛海擊敗、吾川運動界、均爲之扼腕、而邱於複賽時、曾被巴達維亞之許承基打得慘敗、據理推測、許藝當在邱之上、然許又被林寶華擊敗、則是林藝又在許之上、而林與邱比、林應戰勝、而此次林竟敗於邱者何也、豈藝有千日長一日短耶、抑別有用意耶、令人不可解、茲將許邱複賽情形、詳誌於後、

滿坑滿谷之觀衆

網球場面積狹小、每場用鉛絲網隔斷、看台僅一面、不能容納多數觀衆、許邱交鋒、愛好網球者、無不欲一飽眼福、八時過後、觀衆陸續光臨、佔據坐位、鵠候大戰、後來者均擠於行人道上、及鉛絲網邊、眞是滿坑滿谷、水洩不通、而鉛絲網隨時有崩潰之危險、此賽如上海舉行、門票至少要售兩元、在此僅須大洋一角、即可飽嘗看福、無怪觀衆趨之如狂、十七晨男女網球複賽均賽一第一單打、滬邱飛海對巴許承基、吸引巨量觀衆、表演之精彩、湛嘆觀止、邱夙負盛名、但被許玩弄於手掌之間、一籌莫展、竟以直落三敗、比較爲三比六、一比六、零比六、且每盤均有全失之可能、誠爲邱生平第一次之慘遇、川冀之第一單打、川林亦以直落三勝、茲記詳情如下、

觀衆驅逐裁判員

如此重大比賽、裁判員巡邊員、非得由精明幹練者、不能勝任、不料網球裁判長凌道揚、不計及此、僅派巡邊員二人裁負判之職、由一毫無知、與經驗之汪某擔任、每有開始、錯誤百出、手鈍銀眼笨、勝負之分、簡直莫明其妙、許邱二君、爲之一呆、觀衆大譁、高聲辱罵、並要求更換裁判、汪某面紅耳赤、然猶不肯下台、比賽乃至於暫停、滬指導張子震與裁判長凌道揚、商議更換、添派並綫邊員、汪乃廢然下台、比賽遂得順利進行、此場風波發生、僅賽二局耳、

許承基表演突佳

完全小孩面孔之許承基、日前與高惠民戰、並未有特殊表演、故一般人咸以爲邱可獲勝、不料昨是今非、判若二人、上場開始、許左右逢源、得心應手、無孔不猶、重如砲彈之發球、使邱毫無還架能力、雷霆萬鈞之高壓、使邱復興望洋之歎、邱之抽球、力處勁不及許之遠甚、許或用嶮急如矢之抽球、直射底綫、或用極輕之軟球、僅挑過網邊、使邱疲於奔命、罔知所措、攔網之佳、尤爲邱所深懼、許入處表演其特殊高妙之技術、使觀衆笑口常開、采聲不絕、又如直球墜擊、能在底線猛殺過網、國內前未得見、而攻擊郎位之佳、猶其餘事、總之許之技術、在國內確屬創見、足與日本佐藤次郎姚美、後生可造、望我體育界重用之、而爲國爭海外之榮光、（未完）

省內消息

萬市運動會

市府令緩辦

萬縣訊、此間縣府擬訂於十一月二十日在本市舉行小學運動會、市體育會、擬借此機會、提倡普及、爰建議市府擴大爲市縣聯合運動會、俾體育社團、中級學校、市屬小學及個人等均有參加機會、市府因現在剿匪期間、令從緩辦理已誌本報、茲探得市府令體育會原文云、呈悉、該會呈請擴大組織市縣小學運動聯合會、定於十一月二十日舉行盛情前來、查事屬提倡體育、本應准行、惟現值剿匪期間、萬市居於水陸要衝、一切治安均有關係、所請之處、着從緩議、仰即知照、此令、

廣益書局 萬種新書廉售

地址：縣廟街　十月十五日起　期限一個月

新書廉售　完全嶄新新裝璜精緻

不用贈品　多年老店信譽久著

實在減折　自三折起至六折止

購者實惠　實事求是不尙空談

名著新舊小說零選卅　概照定價三四折

武俠社會歷史演義小說　一律照定價五折

古文讀本法學用書尺牘　一律照定價五折

幼稚園兒童讀物及字典　一律照定價六折

足本大字 三國志　全部十六冊原價一元五廉售祗收六角

新式標點 水滸　全部四冊原價一元八角廉售七角

現行六法法令全書　精裝布面六厚册　平裝紙面十四册　精裝定價七元　平裝定價六元　特別廉售五折

同業批發另有優待辦法

本埠外埠顧主台鑒　逕啓者本局在滬創業以來出版各種圖書已達萬種各項門類大致可稱完備茲値秋高氣爽正吾學子發奮之期本局負文化之使命事在發揚謀及各界讀者負担起見不顧成本特將全部圖書一律削價廉售按照定價由三四折至五六折較之平常減低四五成不等惟此次削價頗巨不得不限於日期定期一月不論本外埠期內概得廉價之利益外埠匯款函購寄費照價另加二成多退少補原班寄奉逾期恕不照辦惠顧諸君仍希從速勿失良機是幸

重慶開明書店發行

各國憲法彙編　每本八元一角六分

彼幽囚的普羅密修士　委曲求全——戲劇　女兒書　熱情交響曲　萌芽　貓城記　各科投考常識　錦繡河山　魯迅雜感集　周作人書信　最新行政法總論　實用商業簿記大全　曾左家書合選　當代白話書信　巧女和凱娘的故事　銀行學　會業書

四角四分　四角四分　五角五分　八角八分　八角八分　八角八分　八角四分　一元四角四分　九角六分　一元一角　八角八分　四角四分　八角八分　六角六分

經濟新聞讀法　一元九角八分

重修廬山志發售預約

六開本十九元二角　八開本十四元四角

新生大衆文庫 最近新到

（一）墨索里尼　一角六仙五

（二）希德拉　一角六仙五

（三）甘地　一角六仙五

（四）史可法　一角六仙五

（五）羅斯福　一角六仙五

（六）西廂記　一角六仙五

（七）電報與電話　一角四仙五

時代第一期

地點—商業場平民書店

蜀華布廠緊要啓事

本廠開創實業提倡國貨特細心研究各種皆用法西染織貨品琢密花色齊全男女衣料更爲適宜堅固耐久經洗不退物美價廉早蒙各界嘉許敝廠自開辦迄今茲已達二十二週年紀念大放價九五扣三十天以酬顧客無任歡迎是荷

總批發重慶小什字售貨處下都郵街

廠地住江北劉家台江北正街

重慶中英藥房經售應時良藥

劉雨齋遷移聲明

敝醫師治療所原設小十字會車場華康商店樓上茲因後伺坡前望江旅社地址現改建爲重慶市公立牙科醫院敝醫師受該院董事部委託已於九月一號遷入院「主持一切矣有牙患者請勿枉駕小十字華康樓上是幸

牙醫師劉雨齋啓

上海新昌機器公司全川駐渝總發行所開幕通告

本廠精造

新式各種織襪機器
織毛線衣韓巾大衣橫機
新式羅紋背心機器
電力人力縫機機器

名目繁多不及細載

總製造廠開設上海南市滬軍營國貨路歷有年所專造銅鐵全鋼各種針織機器出品精良玲巧輕快堅固耐用久已暢銷國內諸省並在各大商埠設立發行及經理處近爲便利川省顧客起見特在重慶設立全川總發行所正式開幕定價從廉歡迎各界及針織家駕臨參觀　無任歡迎

（附啓）經售上海興泰襪針廠協（興泰和）三廠出品鋼質襪針零躉批發添配各國純鋼襪針應有盡有並『修配各種零件特別克己』

駐渝總發行所謹啓

（地址重慶蒼平街）（函給隨覆）

四川各市縣鎮鄉村畜牧家暨農場注意！

報載浙江之「金華」「義烏」「蘭谿」「東陽」等縣。陝西之「谷府」縣。近緣畜瘟盛行。豬牛馬羊雞鴨。死者無數。以農村破產之農民。再加此種浩劫。眞覺欲哭無淚！除治人類各種疾病外。對家畜各種瘟疫。亦極靈驗。前曾得南洋檳榔嶼皇家獸醫官。負責證明。南洋一帶。從前豬瘟牛瘟雞瘟。本極盛行。自發明萬金油可治家畜瘟疫後。各瘟即告絕跡。凡住南洋稍久者無不知之。治法。以萬金油包菜葉或和熱水。設法使其嚥下。外搽耳鼻各處。輕加摩擦。臨危可救。家畜患疫者。不妨試用之。自有事實證明也。用量。牛馬羊等。約需鐵盒萬金油一盒。（重者可再加）雞鴨猫等。約三分之一盒，外搽者均不在內。

虎標萬金油

虎標永安堂上海分行　甯波路五五九號　重慶總經理被面大王永興隆　地點小什字電話一三三

本市代售處　關廟街永興隆支店　木牌坊禮品商店　會仙橋謙怡　都郵街太平洋　新豐街晉豐源

靈醫班招生

科學靈子術免費治療處開幕

現世醫術對於病症無有特效療法僅用對症手術危險類多今科學靈子術療法既免藥石針灸之危且收根本康強之效紹渠向在國內指導研究十年以來備受世人之歡迎獲得教育部之批准去春到渝又獲四川督辦公署等官廳立案推行施治病癖迭奏奇功開班教授男女學員畢業成績尚均優良刻在本外埠正式行醫者已達二十餘人頗得科學家醫術者暨各界人士之好評所有各處謝函及治療經過證明書等現正趕製栫版即日公佈茲紹渠擬養成多數靈醫人材分事工作起見特開「靈子速成第六班」招男女面授生二十名每名學費六十元訂十月二十五日開學由孔紹英女士助教此外再招函授生九十名比名學費三十元保證一月成功有志靈醫諸生者幸無失此良機現紹渠爲普治平民病症計特在小樑子農村味樓上另設「科學靈子術免費治療處」定本月二十日開幕每人只收掛號費洋二角治療時間定晨七點至九點午後六點至七點僅限門診非時不治星期停治「總治療處」仍照原章收費時間門治晨九點至一點出治二點至五點星期不停另備教授治療詳章函索備郵五分即寄

重慶千廝門水巷子二十九號科學靈子術治療總處王紹渠啓

鄧培德祕製痔瘡丸

痔瘡一症最是留連久而不愈必成漏症卽有藥命危險鄙人曾得秘傳（一）不敷藥（二）不生洗（三）不用線烟專用內服丸藥服藥一次歷三四鐘時卽解大便（二三）次使毒從大便而出卽刻病退疔血止血脹痛立消輕者一服全愈重者隔二日再服一次斷根永不復發無論男女內外遠年近日三日斷根眞療痔瘡之聖藥也諸君患斯疾者曷興乎來

價目　每瓶一元　每打十元

外埠函購另加郵費二角

謹防假冒坎上文華街魚市口處玻璃門面便是　八十四號鄭西北庠

敘府禁煙查緝處楊處長伯昌之德政

吾敘西連滇黔東達渝漢北通成都爲土藥轉運會萃地自前二十四軍苛取稅釐興設官膏聽斷煙業凡營土藥業者幾至絕路吾敘特業因之一落千丈幾至不起於民二十一年冬二十四軍潰退二十一軍接防初委王處長渭磐主政雖抱盤咽熱忱惟爲時未久卽行升調涪長楊公伯昌主政煙禁自楊到職卽將前防軍苛取留難一切積弊全體蠲除卽其佐治人員亦均皆潔己奉公便於商等無不盡量體恤誠所謂不煩不擾富征權於撫字各地煙商均喜雲集吾敘煙業莫不稱慶溯厥原因雖係軍長簡任得人未始不由我楊公伯昌辦理有方之所賜也商等身受其福無以爲報特揭諸報端以銘感謝

泰昌恆永康壽昌福裕祥萬發源勝長等恭頌

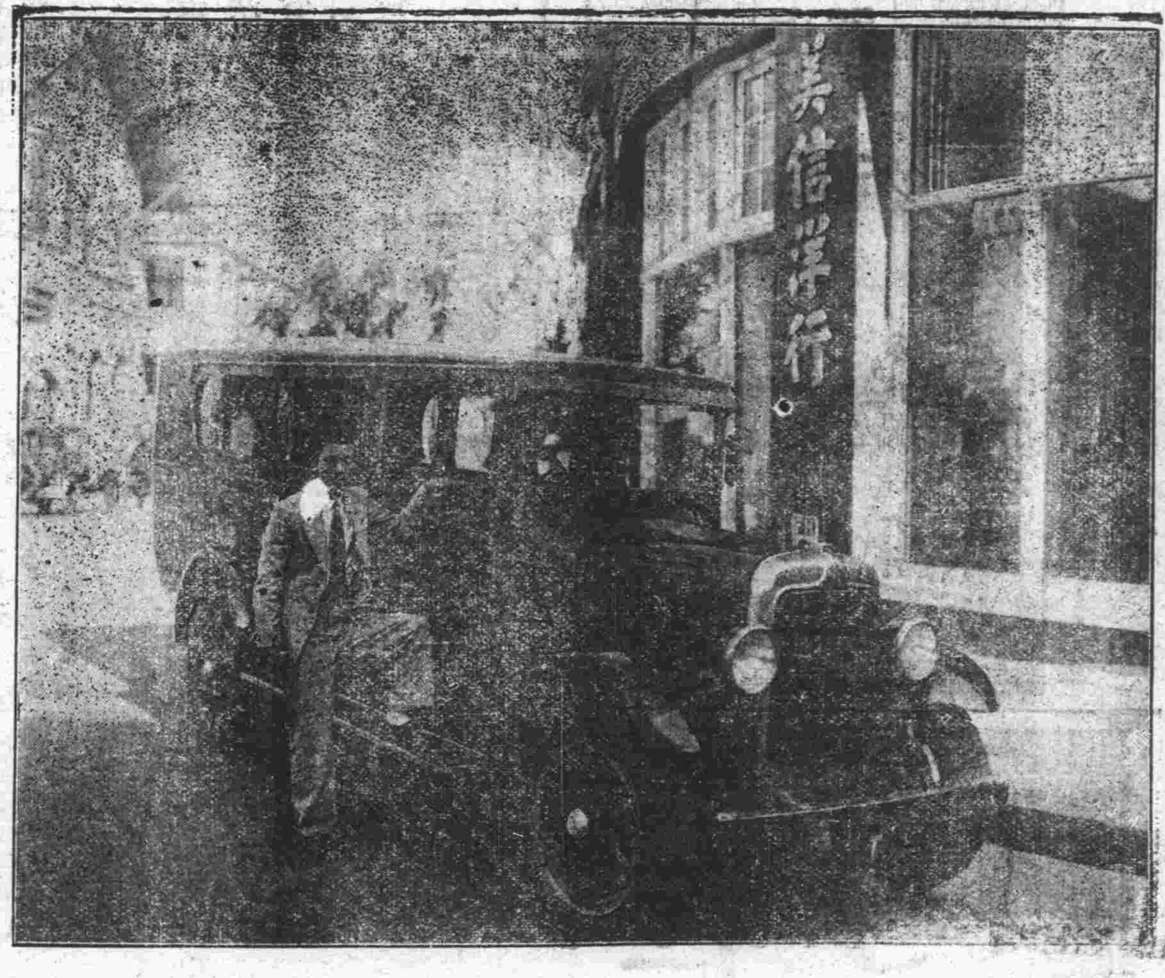

緊要啓事

敝行近月以來先後售出曾裝代油爐之達極牌貨車計共八輛在川行駛純用杠炭故敝行之該廠特派專員來川實地視察及指導使用該爐者現已往省并試驗成渝一線實用杠炭若干自有詳明報告不久當在報端披露以供各界了解當此汽車各件比前低廉之際欲知其詳請至曾家岩敝行接洽無不竭誠奉答以符盛意也

美信洋行啓　電話三九二號　地點在曾家岩

啓者竊本會成立以來已屆兩載現在照章又値改選期間應卽召集大會開會改選以均勞逸而謀策進茲特定期於十月二十九日午刻在郊外適中花園便餐恭候凡屬本會同人卽希屆時　駕臨爲盼此啓

瀘縣旅渝同鄉會啓

千載良機　希勿錯過

大贈送網球拍穿工二星期

九月二十四起十月七日止

無論熟顧主或陌生人，在此期內，不分性別一律贈送，本廠期以普及運動，提倡體育爲旨。時間迫切需者從速

上海中央球拍廠重慶分廠啓

營業部武庫後街九十八號（卽白菓巷馬路）

繁華林

每包一千　每枝一百

國貨紙煙　十二枝橡皮頭

飛熊牌

每包二千

積成空殼向本公司掉換各種贈品名目繁多不及細載備有詳章承索卽寄

裕通煙公司謹啓